(明治卅八年十二月十五日第三種郵便物認可)

滿洲日報

四月二十八日發行

發行人 鈴木昇
編輯人 橋本喜代治
印刷人 本村武盛
大連市東公園町卅一番地
發行所 株式會社滿洲日報社

大連 寫眞平版 銅版 凸版 岩合製版所 ・地番〇二町鷲二・ 電話ニ一六八四番

天機を奉伺したる後 聯盟會議の經過奏上

松岡全權けふ午後參內

【東京二十八日發】諒府における國際聯盟會議に出席し二十七日晴れの歸朝をなした松岡首席代表は二十八日天機奉伺並びに會議の經過奏上のため宮中に參內した、午後一時半松岡全權はフロックコート、シルクハットの禮裝に威儀を正し自動車で宮城に參內、鳳凰間に參進、天皇陛下に拜謁仰付けられ天機を奉伺し、歸朝の趣を奏上、終つて御內儀で皇后陛下に賜謁御機嫌を奉伺したが、松岡全權は更に表御座所に進み外相、侍從長侍立の上天皇陛下に再度謁を賜り會議の經過を約三十分に亘り奏上申上げた、天皇陛下には畏くも御慰勞のお言葉を賜はり松岡全權は種々御下問に奉答後二時過ぎ御前を退下した、なほ畏き邊りでは五月一日正午松岡全權を豊明殿に召され、石井經濟代表等と共に午餐の御陪食を賜はる筈である

二日の定例閣議に 松岡全權出席

列國の對日情勢說明

【東京二十八日發】政府は聯盟脫退後の我帝國外交國策遂行には最も細心の注意を拂ひ列國の情勢を檢討して我外交上の重大轉機に善處せんとしてゐるが、今回松岡全權の歸朝を迎へたので來る二日の定例閣議に特に同全權を出席せしめ、聯盟會議の經過脫退の顚末並に脫退後における列國の對日情勢等に關しその報告を聽取することになつた

松岡代表 得意の漫談

【東京二十七日發】案外元氣で歸朝した松岡全權、淺間丸にて公私歡迎の群が馳せ付けて握手々々の連續だ、その間にも四方八方に愛嬌を振まきつゝ得意の漫談の一席を辯ずる

ジユネーヴでは宿屋が汚ない家だつたので助かつた、あれが立派だつたら僕等の樣な田舍者はあがつてしまつて思ふ樣に喋り捲くれなかつたに違ひない、僕の十二月八日の演說で戰が終つたと思つてゐる者が大部あるらしいが戰はこれからだよ、僕がアメリカへ渡つたのも日本の外交はこれからだと思つたからだ、アメリカではジユネーヴよりも忙しかつた會つた人の數も喋つた回數も遙かに多い、ル大統領とも會つたが舊知の間柄なので共通の友人の話をした、上院議員のボラー君とも會つたが面白い男だ、僕が「オイ、滿洲へやつて來い、但し高粱が伸びると馬賊が跳梁するから早く來い」と言つたら「そんなら高粱が伸びてから行かう」と應酬したポーランドではまるで我が子が歸つて來たやうな歡迎を受けた、面白い婆さんが居つてれ、僕が子供の時分に漢文口調の假名で書いてやつた手紙を四十年間も保存して居て「懷しい、懷しい」と言ふのだ、婆さんはミスなんだ、僕には女房が無ければ結婚してやるのだがと思つたよ、日本には口先だけで非常時と吹聽して廻つて何もしない連中が大部居る樣だ、非常時は日本ばかりぢやない、アメリカなんかは國民全部が眞黑になつて非常時の打開に働いて居るから我々も決して暢氣にしては居れないぞ

郵便物の消印に 反滿・抗日標語

南京政府の新戰術

【奉天電話】南京政府の反滿抗日は凡ゆる新戰術を應用して人心を煽動し依然として繼續されてゐるが、同政府ではこれが宣傳徹底のため最近全國の郵便局に對し消印に反日滿標語を挿入せるものを使用し徹底的抗日運動を起すべく訓令を發したので、近くこれが反日込むべく日滿當局では目下警戒中

軍事會議將領 離平

【北平二十八日發】何應欽湯玉麟と共に軍事會議のため當地に在つた各將領は本日午後及び明日それぐ任地に歸ることになつた、卽ち……け出發する

長期抵抗の爲 食糧、燃料調査

【天津二十八日發】市政府社會局は昨日中央政府から長期の抵抗には持久戰の覺悟を要するから食糧燃料を敵軍に賣らざるやう注意し殊に食糧罐詰、石油、燃料、副食……

天津メーデー禁止

【天津二十八日發】五月が近付いたが五月は五・一、五・三、五・四、五・五・七、五・九、五・三〇等記念日が重なつてゐる……民の平靜を期してゐる際だ……年は集會、遊行等は一切禁……月一日のメーデーも同樣禁止することゝなつた

慾張る羅津の地主

用地三分の一は收用令適用か 今秋までに買收完了

滿鐵では羅津築港に伴ふ用地に關し昨年秋以來當時の外中野忠夫氏(現文書課長)に派遣し各地主と種々交涉……しめてゐたが、何分一部……收價格につき法外な……たゝめ交涉は豫想外……漸く三分の二の買收……三分の一は目下のさ……成立の見込のない狀……た、而して滿鐵としに……工事進捗を圖る關係……には全部の買收を完……あり、このためこれ……せのため中野氏は二……二十八日午前佐藤建……理事等にその間の交……報告するところあつ……鐵では中野氏の報告……近く重役會議を開催……の方針を決定するこ……結局殘り三分の一は……

差支無し 工事には

中野文書課長談

滿鐵、委任經營 鮮鐵新職制

鐵路總局の意見聽取

特務部移民案 具體的審議に入る

拓務省工業移民方針

平津財界の危機

滿洲國軍の進出希望

【天津二十八日發】天津の商閣は河北、山西、熱河の三省と河南、山東の一部で對熱河取引は山西と河南を合せた程に等しい、然るに熱河戰において熱河は完全に天津商閣を離れ、山西、河南は軍隊移動のため交通杜絕、河北省は地方の不安と軍隊の暴行で社會局の調査によるも三千萬元の損害と稱せられ地方民の購買力は杳無となつたゝめ天津の商人は全く立ち行かなくなつた若しこのまゝ推移すれば五月節句の決算期には殆ど將棋倒しに破產するか、暴動が勃發するか他に途が無い、せめて滿洲國……め政府は嚴重なる奸商取締令を發すると共に違反者を國法に依つて處分するを要す、國民政府にその力ありや、無くばわれく又何をかいはん

河北省民は 遂に自滅

財政廳長發表

【天津二十七日發】河北省財政廳長魔煥庭は本日今回の抗日戰のため河北民衆が抗日軍將士のために徵發された負擔は巨額の稅金の外軍糧秣食其他物品の總損害四千六百萬元に達してゐる、豐ならぬ河北の農民がこれだけ巨額の負擔を……

北支各大學 南方へ移轉

軍縮會議の前途

米代表、幹部會で表明

八田副總裁 歸任談

經濟抗日强調

天津の益世報紙

政友、結束を固め 政局に善處

顧問、長老等意見交換

政友會の態度注視

民政の政局對策

社告

明廿九日天長節につき奉祝の意を表し休業しますから同日夕刊(三十日附)三十日附朝刊は休刊致します何卒御諒承願ひます

四月二十八日

滿洲日報社

社員會評議員會

ばいかる丸船客

人事

經濟會議代表 送別午餐會

芳澤前外相歸京

伍堂滿鐵理事

謝外交部總長

日本の朝野の好遇には感謝 輝く建國の姿を 早く見たい

けさ來連の鮑觀澄氏

蛇の道(二) 東天紅 (67)

田中純一郎 林 一三 畫

中將湯

恐るべき婦人病が中將湯で治る

卵巢內分泌器官の整調を助け新陳代謝を旺盛にして元氣な翌日が迎へられます

CHUJOTO

主効 子宮病 月經不順 ヒステリー 血の道 冷え症 産前産後 下腹痛み 頭痛 のぼせ 腰痛

中將湯本舖 津村順天堂 東京 大阪

蟲が強い子 虚弱な子には 小兒揺籃藥 童丸が最もよくキク

童丸

お若く頼もしき 陸軍の若宮様
朝香若宮、李鍝公兩殿下 けさ陸士生と御來滿

陽光を受け春波を蹴つてうすりい丸は午前七時廿分港外着、陸軍士官學校生徒の御資格にて滿鮮戰史旅行に御參加遊ばされた朝香宮孚彦王殿下、李鍝公殿下の御坐乘によつて榮ある同船はいつになく晴やかしい、一行三百十七名の生徒等に打ち交られ航海中終始御機嫌麗しく或ひはデツキゴルフに打興ぜられまたは教官の

＝地理＝ による歷史談に御耳入りなど全く平民的な御日課を御續けられ、稻垣校長はじめ側近のものに「若く凜々しく頼もしき陸軍の宮様だ」と親げな感激を深く味はせ、常に範を衆に垂れるの御擧動は全生徒一同の崇敬の的で港外着と共に田村陸軍運輸出張所長、關根滿鐵埠頭事務所長等多數知名士の御出迎へを御受けになり港内に進むにつれ移り變る御はじめての大連の風色にすこぶる御滿足氣に拜した、十一番バース繫留と共に兩殿下には關根事務所長の先導により御上陸遊ばされベランダーに堵列した學校代表、鄕軍代表、現役將校團その他の御出迎へに

＝一々＝ 擧手の禮を賜ひ待合所内の貴賓室に御少憩、この間、永井民政署長、岡野市長代理林滿鐵總裁、八田副總裁に謁を賜ひ更に午前八時半、埠頭ビル屋上において他の士官學校生徒と御一緒に田村少佐より「大連埠頭概況」並びに軍事上より見たる大連埠頭」につき講話を聽し召された

資源館御成り

斯くて午前九時二十五分兩殿下には御學友と共に埠頭ビル前に御整列遊ばされ堂々隊伍を組まれて御徒歩にて山縣通を御前進、滿洲資源館に向はせられたが、この日

＝夜來＝ の猛烈な胡風も跡なく靜まつて晴れ上り絶好の小春日和、戸毎には日滿國旗が飜へり天氣と共に兩殿下の御來臨を喜び迎へた

朝香若宮殿下には途中堵列し御歡迎申上げる滿洲人の服裝や馬車を驚異の御眼を以て御覽遊ばされ御學友等と何事か囁き交はされてゐた、十時十分資源館に御到着、十分間御休憩の後李鍝公殿下には直に工業博物館に向はせられ、朝香宮殿下には右近資源館長の御先導で館内に進まれ應接室にて同館長の滿洲資源全般についての御説明を聽取され、終つて鑛物室にては專門家として新帶技師の御説明に御耳を傾けられ一々御熱心に御聽取遊ばされたが化石室ではマンモスの牙化石の

＝前に＝ 暫時御歩を止めさせられ御感深げであつた、次いで佐藤經濟調査會技師より各種農產物標本につき御説明申上げたが殿下には終始熱心に一々御手にとられ御觀察遊ばされてゐた

斯くて同十一時同館御退出直に工業博物館に向はせられた、御一方李鍝公殿下には渡邊工業博物館長の御説明にて撫順、鞍山、本溪湖等の鑛山採掘所模型を熱心に御覽遊ばされ御興味深げであつたが、殊に寶物の蒙古包前では學友と共に種々言葉を交はされ御感銘深げであつた、同十一時十分同館御出發、殿下には隊伍に御加はり遊ばされ滿洲資源館に向はせられた、零時五分兩館の御見學を終はらせられた兩殿下は資源館前の

＝廣場＝ に御整列、稻垣校長を始め兩殿下は自動車にて忠靈塔に向はせられた

忠靈塔御參拜

忠靈塔に成らせられた兩殿下は忠靈塔前で降車遊ばされ、岡野助役小山田宮司御先導申し上げ神明高女全生徒の堵列奉迎の中を御進み遊ばされ、宮司の祓式に次いで靜かに神前に玉串を捧げられ、岡野助役より忠靈塔建設につき御説明申上げ零時三十分星ケ浦に向はせられた

林總裁邸へ

忠靈塔御參拜を終らせられた朝香若宮、李鍝公兩殿下には直に御乘車を連られさせられ麗かに照りかゞやく御路を一路星ケ浦に向はせられ零時四十分林滿鐵總裁邸に入らせられた、同邸には總裁並に同夫人、八田副總裁、秘書役等御出迎へ申上げ御上陸後初めて御寛ぎ御眼下に展開する風光を賞でさせられつゝ種々御歡談あらせられた、兩殿下には御學生としての御資格にて御來連の御事とて非公式に林總裁、稻垣士官學校長御陪席申上げ簡素な御晝食を取らせられた上一時五十分同邸御退出直に協和會館に向はせられた

稻垣中將謹話

稻垣中將は朝香宮孚彦王殿下李鍝公殿下の如何に平民的に亙らせられ軍紀に御嚴格であるかにつき謹んで語る

今度の旅行は單なる旅行でなく兩殿下をおあづかりして居るだけに責任の重い事を感じます、兩殿下には御乘船以來御機嫌麗しく日中は學科の御勉強に當らせられ、學科以外は或ひは御附きのものや船員御相手にデッキゴルフを遊ばし又は船中彩管をふるはれるなぞ些少の御退屈の御様子もなく終始御元氣に亙らせられる様に拜察した、特にこの御旅行には御興味を持つておいで遊ばされる様で時折數々の御下問がある、御二方さもに常に率先、垂範、就學遊ばされて居る、朝香宮殿下は步兵第一聯隊附で步兵科、李鍝公殿下は近衛野砲兵聯隊附で砲兵科に御在學である

けさ御來滿の兩宮殿下

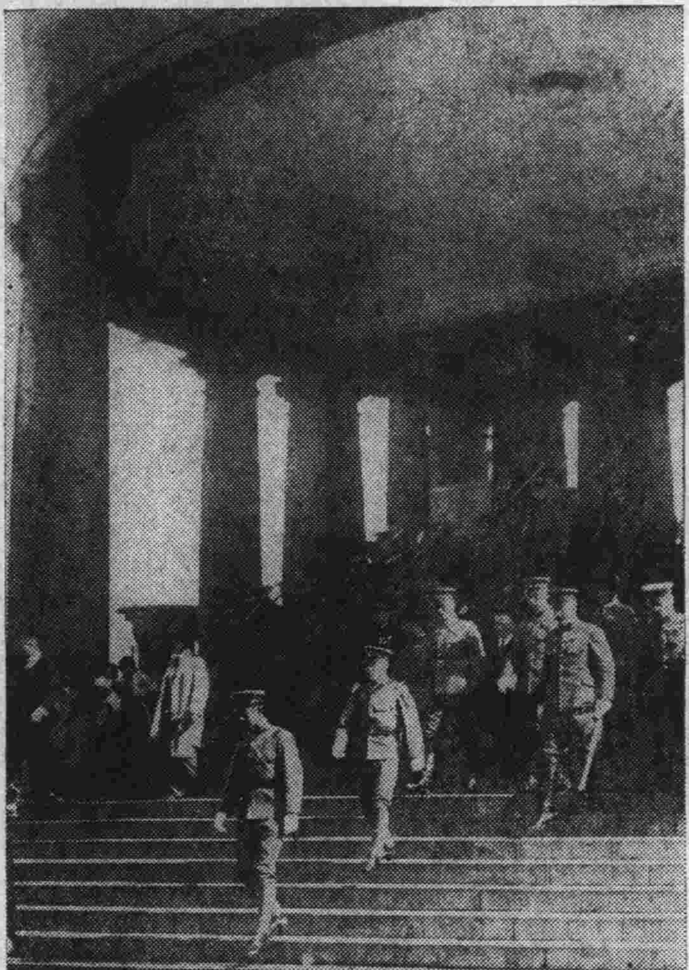

(上)埠頭玄關に一歩を印せられた朝香若宮殿下(御先頭)と李鍝公殿下(御後)(下)忠靈塔御參拜

あすも晴れるぞ
さあ出かけませう郊外へ！ 二日休みは萬々歲

サラリーマン萬歲、天長節と日曜と二日續きのお休みだ、輝ける春、澄みきつた春、杏、李はもうほころび初めてゐる、春をたづねて何處へ行く、星ケ浦、老虎灘、遠く小平島、郊外へ！郊外へ！と押しかけることだらう、ママさん御自慢のお手料理、家庭慰安デーの準備も出來た、さあ！出かけよう、だが心配なのはお天氣だ……、大丈夫、若草山觀測所では天氣快晴その嬉しい知らせだ「二十九日は大丈夫もつて來いの行樂日和、風は南にまはつてすこし吹くかも知れぬが溫度は二十八日より昇るものと思はれ、從つて十五度見當、櫻の蕾は一時に大きくなり、杏、李など滿開にさす暖かさだ、三十日も大した變化はないが二十九日より幾分調子が惡いかも知れぬが、行樂に差しつかへる程ではなく、二日續のお休みは兩日とも完全に春を滿喫することが出來やう」と、まづ萬々歲だ！

コンロ返還續出 販賣店の悲鳴
關東廳では急に取締規則設定 旅順コンロ爆破餘談

二十七日午後二時旅順市關東廳調査課勤務村松京三郎氏夫妻並に長女和子さん(三)一家の揮發油コンロ爆發事故により各家庭では大なる恐怖心を抱くに至り揮發油又はアルコール等のコンロ使用を中止し代金を店に返還する者續出し又一方販賣店に於ても當分賣却方を中止する者さへ生じた、今回の爆發コンロは被害者には何等の手落なく、前日買求めこの日初めて親子で試驗的にコンロに點火したところ間もなく燃燒器の不完全なる爲タンク内の瓦斯が膨脹しタンクの底部が大なる火柱となつて三人の全身を火焰に包んだものでその爲に火傷を負ひ入院したが遂に同日午後四時死亡したが又村松夫妻も瀕死に瀕しい火傷を負ひ茲兩三日中が最も危險視されて居る、尚ほ使用コンロはプリンス瓦斯發生器と稱するもので二十八日關東廳保安課から堀野技師が旅順署に至り詳細なる取調べの結果、本器の發賣を禁止し同時に本廳では近くコンロの取締り規則を急速に設定實施せしめる一方各警察署に對しても注意取締り方に關し警告を發することになつた

凱旋犬歸る 青島の展覽會に出て

廿三日青島高等女學校内に開催された第六回シエパード展覽會にははるばる大連から滿洲代表として乘り込み、各地方から集まつた優秀犬五十頭の中で訓練競技に斷然他を壓して堂々輝ける本庄司令官トロフキーをかち得、滿洲の爲に萬丈の氣を吐いた市内能登町藤棚三氏所有シエパード雄犬バビー(二才)は森岡甘井子警察犬訓練所主任に連れられ二十七日午後一時入港の長春丸で意氣揚々凱旋した、埠頭には同犬所有者藤木氏家族愛犬家等と一緒にバビー第二世生後四ケ月のメル、ベル兩犬が鼻を鳴らしながら凱旋のバビーを迎へてゐた、藤木氏はバビーがかち得た本庄トロフキー、優勝杯、花環等に埋まり優しくバビーをいたはりながら喜びに溢れて語る

バビーは上海で生れたのですが今年やつと二歳です、度胸があるのが特徵で試合上手なのですまだ國際チャンピオンとまではゆきませんが、これで滿洲と青島方面では第一位を占めることが出來ました

果して誘拐か 戀の花からか
家出した彼氏と彼女 大連署で取調べ中

大連署司法係では市内磐城町九五番地佐々木方萩野德市(二七)を誘拐被疑者として留置、吉富警部補係取調中であるが、右は兵庫縣加古郡荒井村表具キクエ(二四)と神戸で知り合ひ、滿洲へゆけば金儲けが出來ると甘言をもつて誘惑し德市は去る六日の定期船で、キクエは實家を無斷で家出し八日のうすり丸で來連したが、その後無理強ひに情交關係を結び、熱河方面へ賣り飛ばさんとする形跡あり、關係者數名も召喚取調べられてゐるなほ德市は既に神戸でキクエと戀愛關係にあつたと陳述してゐるが女の父親から搜査願が大連署保安係に提出されてあり、近く女の實家からキクエ引取りのため來連することになつてゐる

『犬の展覽會』
二十九、三十兩日に 中央公園前林中で

大連シエパード倶樂部、大連愛犬倶樂部主催、本社後援の「犬の展覽會」は二十九、三十の兩日午前九時より中央公園停留所前林中で行ふが、第一日は「シエパード種」第二日目は「一般犬種」で何れも午後一時から審査を開始するが規定は左の通りである

シエパード種

一、優勝盃 第一部、第二部別に優勝犬を選出し特別優勝盃を授與す
一、資格 出場犬は會員の畜犬に限る
一、出場料 二頭一圓、一頭を增す毎に金五十錢、當日持參のこと

一般犬種

一、犬種 犬種を論ぜず、畜犬全部
一、入選犬 優勝犬には賞狀、賞牌及滿洲日報社よりの副賞を授與す
一、出犬料 前同様

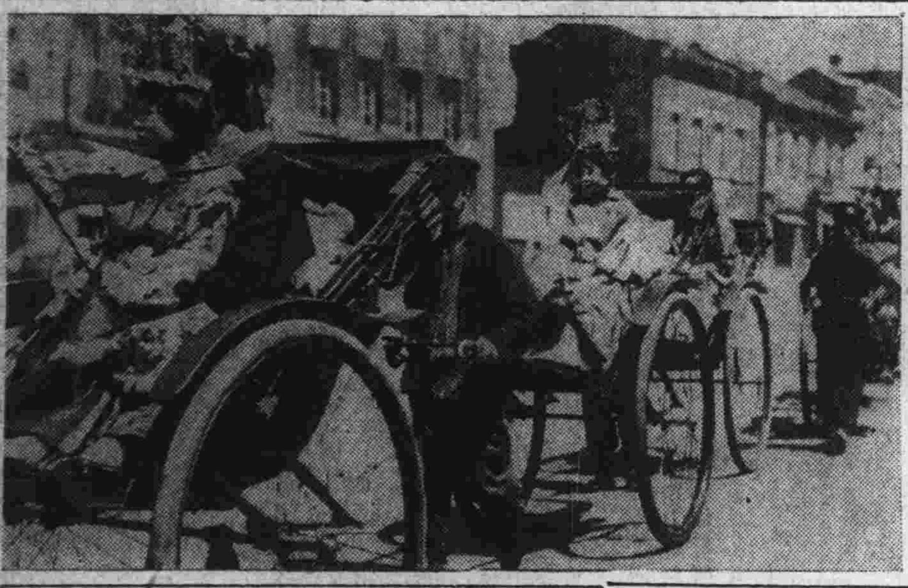

愛しの『稚兒』
けふの宗旨建立日に 盛んな大蓮寺落慶式

大蓮寺では今回本堂の竣成をみたので二十八日の宗旨建立日に本堂落慶式を催した、當日は本堂開堂入佛慶讃稚兒音樂法要を行ひ午前八時三發の煙火を以て開式、同十時約五百の稚兒が西廣場中央映畫館に集まり同十一時出發順路大蓮寺に到着、午後三時半入佛大法要を行つて後竣成式祝輪の餅撒きあり午後六時より快樂樂鼓の奉納餘興があつた、二十九日には慶讃式園遊會あり前日通りの儀式あつて三十日の結日にて總供養の大施餓鬼法要がある【寫眞は可愛い稚兒行列】

驛員悲鳴
慰靈祭參列者歸還で

【新京電話】二十七日の寒さと豪雨に引きかへ二十八日は朝からすつかり晴れ渡りポカ／＼暖かくなつたが前日の祭典に押し寄せた多數の參拜者は二十七日の午後四時半、八時半の臨時列車及び十時の三列車でそれ／＼歸ることになつたので何れも文字通り立錐の餘地なく滿員を呈し乘り遲れた人々は二十八日の午前九時の「はと」號に殺到したちまちに滿員となり驛は大混雜を呈し遂に新京驛では悲鳴をあげて切符の發賣を中止するなど大混雜であつたが、十二時四十分、四時半の二列車でなほ增結を行ひ乘客の便宜をはかることになつた

五月花祭り
プログラム決る

花の春に相應しい「花まつり」は本年は特に大連幼稚園内滿洲花祭同盟主催の下に左の日程プログラムに依り行はれることになつた

▲四月廿七日 花賣り、慰問、廿八日 花賣り、巡回童話會、廿九日 花賣り、傷病兵慰問
▲四月三十日 奉祝行列、午前九時集合電氣遊園、灌佛式正午十二時於大連幼稚園、兒童大會(劇唱歌、舞踊、その他)午後一時於大連幼稚園
▲五月一日 佛教講演と映畫の夕午後七時於大連幼稚園、巡回童話會
▲五月二日 ラヂオ放送(大連幼稚園大連日報出演)巡回童話會

豐富に揃ひました 高級腕時計 堂口近江洋行 浪速町三・電六六七三

關東州野球大會
第一日 廿九日午後一時卅分 滿倶球場において
消費組合對滿鐵鐵道部
主催 滿洲日報社

一等當籤者 本社廣告部募集の結果

去る三月二十二日本社で市内代表的會社商店聯合廣告を掲載し各々同業者の店數を懸賞募集したところ締切の本月二十日迄に到着した正解一萬六千數百通の内抽籤の結果市内柳町一一四黒川節子さんが當籤した、その他二等以下全部二十六名は、三十日夕刊三面に社告する

滿洲女の溺死體

廿八日午前七時ごろ星ケ浦と老虎灘の中間、丸島燈臺附近の海上に三十歳前後の滿洲國婦人の死體が漂着してゐるを燈臺守が發見大連署に屆出た、目下係官出張檢證中であるが他殺か自殺か未だ判明してゐない

墜落卽死

旅順ドック工場へ目下入渠中の大連汽船綏津丸二等運轉手東巖夫(三九)並びに苦力常德輝(五〇)は二十七日午後三時過高さ十五尺の所から墜落東は奇蹟的に助かつたが苦力は頭部を粉碎卽死した

觀櫻會開く 武藤長官々邸

武藤關東長官は一日午後三時から關東長官々邸において旅順、大連の主なる官民千二百名を招待し觀櫻會を兼ね園遊會を催し、二日は廳内全員の觀櫻會を開催すると

皇國女子青年團發會式

市内光明臺神の道婦人部では曩て非常時局に鑑み皇國女子青年團創立中のところ、この程成立役員を選定し、さらに顧問に嚴濱八重子、田岡美惠、末永しも三女史を推薦二十九日午前十一時より產業教本部に於て發會式を擧行、式後琵琶落語其他の催しありと一般有志の入會を歡迎してる

滿電營業所

滿電では今後ます／＼サービスの完全を期するため來る五月一日から紀伊町八五建築協會内に紀伊町營業所(電三九八一番八四八一番)と大龍街三五に小崗子營業所(電五六二三番二二四七〇番)を開設し從來の常盤橋營業所、沙河口營業所と共々所管區域を定め各方面のサービス・ステーションとして努力することになつたと

海南宇門氏

大タク會計課長海南宇門氏腦溢血症で二十五日午後一時半突如死亡、葬儀は三十日午後二時光明臺產業教會で大連自動車株式會社々葬にて執行すると

天氣予報

二十九日 南西の風 晴一時曇

各地溫度(二十八日午前十一時)

大連	一三	奉天	一四
旅順	一二	新京	一一
營口	一三	新義州	一四

けふの小洋相場(十一時) 金百圓は 一三六圓三〇錢

辻利の 五月武者人形大賣出 浪速町三丁目 辻利大連支店 電話三三八七・四〇七六番

あすは電氣遊園から連鎖街へ 夜の連鎖街は大照明で各通り共美しく明るく

明二十九日 天長節と 三十日 日曜日の 御買物は 賣出中の 野崎洋品店へ

春 はいとしいお子様の爲に！ 岩倉のお乘物を 五月人形會開催中 三輪車 乳母車 ブランコー ハンモツクー 岩倉洋行

明日、明後日のお休みには先づ、勝又の春服で すぐお召しになれる既製品が豐富に揃つて居ります、生地、柄、型、寸法等お好みのまゝ 連鎖街 勝又 電六七六一 二三二四九一

ふとんの御用は伊勢屋へ 伊勢町(浪速町角)電四六五五・四八六九番

髮洗ひは花王シャンプー時代！

果然 初日滿員御禮 大每連載 子母澤寛原作 稻垣浩脚色監督 片岡千惠藏主演 國定忠治 血涙物語 高津愛子・廣瀨恒美共演 一本杉 改題「女が一歩あやまれば」 玉川みちみ・田中春男共演 朗かな喜々劇 愈々人滿開 御休み日には日活館へ 大每讀者優待券を御利用下さい 日活館 電話八八二五

善鬼惡鬼 (60)

平山蘆江作　苅谷深隍繪

四方八右衛門（四）

兄の日記で讀んだ四方八右衛門、江戸中のきらはれものとなつてゐたといふ四方八右衛門、それだけなら、何でもない。父鐵齋がふり下した片手劍法の木太刀の冴え、只一打の出あひがしら、いはれもなく、何の容赦もなく打ち殺したならずものが、今の四方八右衛門で、而もおぎんの父親だといふのだ。

五郎兵衛は只茫然として、ものもいへなかつた。

「まちがひではあるまいな」

「まちがひとは」

「おぬしの父親が四方八右衛門といふならず者といふ事、間違ひはあるまいな」

「何の間違ひがありませう。現在、傳右衛門親分も、聞いておいで、

した」

「さうか――」

思つた事を思ひついた儘にいひ放つ五郎兵衛も、これぱかりは、口に出せなかつた。

「證據はあるか」

漸くの思ひで、又、念を押した。どうぞ間違ひであれかしと思ふ一心が、五郎兵衛をいらくさしてゐる。

「私の臍の緒書が、八五郎どのゝ守り袋に入つて居ります。それが何よりの證據、またその外に、私の産衣のはしに縫ひつけておいたといふ四の字と八の字、何の事かと、けふがけふまで私は思つて居りました」

「おぎん」

「はい」

「拙者は」

「はい」

「拙者とおぬしは」

「あなたと私は……」

「はゝ、今は云はぬ、あとでいはう」

「何だか氣持のわるい。夫婦になつたのだ、何でもない、云ひかけた事を仰しやつて下さいまし」

「ほゝ、今更いはずとも判つて居ります」

「――そのつもりで、八五郎どのに、線香をあげてやれ」

五郎兵衛はおぎんの顏をまつすぐ見てはゐられなかつた。のそのそ立上つて、八五郎の死骸に線香を立てながら、片手を我が顏にあてた。

（四方八右衛門を打殺したのは、拙者の父だ）と、云つてしまふのは身を切られるより辛い、云はずに置く事は尚辛い。

五郎兵衛は只迷ひに迷つた。

表が急にざわついた。

「親分、親分」と、騒々しく呼び立てる聲がする。

「嘉先生は、嘉先生は」と、つゞいて、二三人の聲がひしめき立つてゐる。

「何だ騒々しい。嘉先生がどうしたといふのだ」

傳右衛門がうるささうにきめつけると

「駄馬鍬の子分どもがおしかけてまゐります、嘉先生に一はたらきはたらいて頂かなけあ、とても防ぎはつきません」

狭い土間へ、どやくと押しかけてゐる子分たちは、皆、向ふ鉢巻に、襷だすきをしてゐた、前々から用意した竹槍を、敷居やかもゐへ、がちやつかしてゐた。

「ようし、何人でも來い、拙者一人で片づける」

五郎兵衛が、押つ取刀でおぎんの前に立上つた。

「おぎん、拙者に身支度をしてくれ」

半分聞かず、おぎんは、自分の腰ひもをとつて、男の襷に、裾をはしよつて帶もしつかりと、五分も隙のない身ごしらへをしてやつた。

「五郎兵衛さん、しつかり頼みます。どうぞお怪我のないやうに」と、うしろ鉢巻をきゆつとしめてやつた。

「なあに、安心しろ、やい子分ども、誰も参るな、拙者一人に任しておけ」

宙をとんで駈出した。

試寫評

千恵プロ作品 國定忠治 日活館上映 一般に好評

片岡千恵蔵プロが製作第一主義を標ぼうしての第一回作品、意氣天を衝くの概で製作されたものである、原作が大衆、東日連載の子母澤寛物、脚色、監督稲垣浩、カメラ石本秀雄に千恵蔵といふ絶好のスタッフ、女優は茲長らく共演續きの高津慶子が努めてゐる

物語は赤城山を下つて草鞋をはいた忠治の旅先きの出來事を描いたもので今日までヒロイックに偶像化されてゐた國定忠治を平凡な人間にまで引下げて取扱つてゐるのが新しい見方といへる

稲垣物として殊更新鮮さは認められないが兎に角見て面白い點で一般に受ける繪、それだけに稲垣らしい尖銳味がなく盛んにオーヴァラップや二重燒を使つて正攻法に出てゐる、新しい「試み」のないのが些か寂しい、俳優は小川隆の昇圓が達者すぎる藝を見せるだけで以下は平凡【寫眞は片岡千恵蔵の忠治】

うわさ話

▲本社後援の伊太利サン・カルロ歌劇は愈々今晩から協和會館で開演される▲座席券が兩夜とも殆ど出揃つてしまつたといふ近頃にない景氣▲帝國館の小笠原ライオン君が内地へ行つてゐる、要件は演藝キネマ問題といはれてゐる▲日活館では來月匆々封切る「お蝶夫人」宣傳に櫻花装飾を館前に施すことゝなつたが今週から表に内地式の顏看板をつるして大衆振を發揮▲ハルビン、新京、奉天方面視察中のパラマウント支社營業部長の脇本くんも近く歸連の豫定

サン・カルロ歌劇公演會
愈々今明兩夜七時半より

サン・カルロ歌劇公演 讀者優待割引券 ●この券持參者に限り二圓 後援 滿洲日報社

サン・カルロ歌劇公演 讀者優待割引券 ●この券持參者に限り二圓 後援 滿洲日報社

ミカサオルガン
新入荷御案内
……品質大改良……

久しく賣切中のミカサオルガン多種類新入荷致しました、御値段も材料暴騰にもかゝはらず前回同様の最低値段で御願ひ致すことに致しました、皆様の御試聽を御待ちして居ります

艶麗！ 優美！ 廉價！ 堅牢！

MODEL—NO5

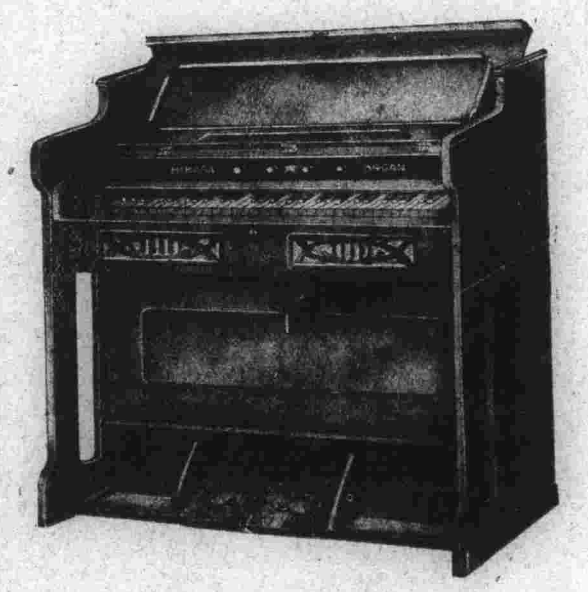

定價金壹百〇五圓也

輝く名聲斯界を風靡せる最高峰！ オルガン界の豪華版!!

米國 ブランスウヰツク蓄音器
ソノラ蓄音器
ミカサオルガン
ローヤルピアノ

全滿輸入元 田中蓄音器店 大連市伊勢町 電話 二八四二 二七一四一五番

キユーピーマヨネーズ 春のピクニツクにも御家庭の御食膳にも

各種毛糸 大連市信濃町 電話四四五七番 山本洋行

頭飾品・裝身具・袋物・化粧品の御用命は 大連市磐城町 松井小間物店 電話三五九三番

九ミリ半小型活動寫眞機 パテーベビー 普及型撮影機 モートカメラ「B型」

散歩の御伴にはパテベービー

モートカメラ「B型」は安價・精巧而も高級撮影機の長所を巧みに具備し近代人の必携品として好評嘖々

F3.5付 95圓（自動回轉式）

現像料四拾錢 驚異的値下斷行

誰でもスグ寫せる活動寫眞機

カタログ呈上 郵券二錢封入 輸入元 伴野商店 大連市山縣通 電話七一七一番

28——今晩ヨリ
タンゴバンド 演奏
ツウーバンド・ノーレコード
ファン諸彥へのサービス 愉快な氣分でダンスの賑かな雰圍氣を味ひ下さい
大連電園下 ケロペ・スンダ 電話五八七五番

パテー初歩 撮影と反轉現像 講習會員募集（會費無料）
講師 池田榮彦氏
撮影 四月三十日（日曜日）午後二時電氣遊園にて
現像 同日 午後七時連鎖ホールにて
詳細は材料店にて御聞き下さい
主催 大連パテー倶樂部

塗料と顏料は東洋第一の 日本ペイント 最近の新發明品は油性カベ塗料「カベツクス」

久富の開店四周年記念奉仕 植木鉢大廉賣 世帶道具陶器類大勉強提供 連鎖街常盤座前 久富世帶道具店 電話二二一七七番

DHDK 29 30（兩夜） 處女公開！ 於遼東ホテル第七天國
專屬 ハバナタンゴバンド招聘
堂々たる國際的ツクメンバーは如何なる宣傳文句をも不要とす
ピアノ・アコーデオン（獨逸）ウアルゼフ
ギター（伊太利）ブロツヴエニー
ドラム（露西亞）イノゼムツエフ
ヴアイオリン（日本）川口養之助
ダンスホール 大連會館 電七五三一

五月人形 一日より
お節句が參ります！
日本一の男の子！强う豪うと將來を壽ぐ親の心こそ五月の空に薰る風、躍る幟の大眞鯉！…飾る雛段賑しく、武威いかめしき武者人形…の數々が出揃ひました

幟	一、六〇 一六、〇〇	金時	、六〇 三、〇〇
具足	一、二〇 一四、五〇	陣道具	、七二 五、七〇
神武天皇	一、二五 七、八〇	飾馬	、九五 一三、〇〇
鍾馗	一、七〇 三、五〇	布鯉	、五〇 六、二〇
二本太刀	、六八 四、二〇	三寶ちまき揃	一、二五 二、二〇

幟・具足等一揃 御三寶・かがり火 一三、八〇……一七、八〇
其他 きめこみ人形・日滿金時・若葉人形等…
返品返金自由 旅順・金州は…多少に不拘無賃にて配達致します
大連市浪速町 船塚 電話四三七九・七五四三

柳
明日と明後日のお休みには どうぞ連鎖街の柳屋へも
春物品揃ひ パラソル ショール 帽子 スキーター 子供服 ネクタイ
連鎖街 柳屋 電話四三七五・二二一一二番

支那關税障壁影響
豆粕生産激減
前年對比六割五分減
四月中の成績、油房界恐慌

大連油房聯合會の四月中における豆粕生産高は、上旬三十六萬五千九百枚中旬三十三萬四千枚、下旬二十八萬九千枚合計九十八萬八千九百枚で前年三月の二百八十八萬九千七百枚に比すれば、百九十萬八百枚の激減で、實に六割五分の減少を示してゐる、減少の主要原因は既報の如く支那側の禁止的高率關税の障壁に妨げられて支那向輸出が全く杜絶したのと、一方には內地農村のインフレ景氣反動による購買力の減退で日本向輸出が異常な不振を示してゐるからである、前年四月に於ける大連の油房は操業工場も三十五軒前後に及び一日の生産高は平均九萬枚乃至十萬枚であつたが本年は四月に入りて以來操業工場は十五軒乃至十軒に減じ生産高も四萬枚から三萬枚前後に減少してゐる、向後內地に於ける需要が相當に喚起せざる限り大連の油房は依然として萎縮沈滯を免れないものと觀られてゐる

主要地小賣物價
續いて低落歩調
新京、奉天、撫順三地狀況

新京 關東廳調査課調査による四月十五日現在の新京の小賣物價（重要商品三十六種に付算出）を前月に比すれば七厘方の下落前年同月に比すれば一割五分六厘の騰貴であるが、類別による指數を示せば左の如し（指數は前月及前年同月を一〇〇とす）

	前月	前年同月
食料品十種	九九・四	一一三・八
調味料九種	一〇〇・〇	一一〇・〇
飲料及嗜好品八種	一〇二・一	一一〇・七
衣料品七種	九八・四	一二三・八
燃料二種	九八・〇	一二三・四
平均三十六種	九九・三	一一五・六

尚調査品目六十種中前月に比し騰落を品目別に示せば左の如し（騰貴五種）煉乳（一割二分五厘）椎茸（一割一分一厘）清酒菊正宗（一割）金巾（七分一厘）清酒白鶴（五分三厘）（下落五種）綿ネル（一割六分七厘）澤庵內地物（七分七厘）木炭（三分九厘）石油美孚印（三分三厘）保合五十種

奉天 奉天の四月十五日現在小賣物價（三十六種）を前月に比較すれば一厘方下落、前年同期に比すれば一割四分三厘の騰貴であるが類別に依る指數を示せば左の如し

	前月	前年同月
食料品十種	九六・九	一〇七・一
調味料九種	一〇〇・〇	一〇四・五
飲料嗜好品八種	一〇三・一	一〇九・四
衣料品七種	一〇〇・四	一三三・四
燃料二種	一〇〇・〇	一一六・七
平均三十六種	九九・九	一一四・三

尚調査品目六十種中前月に比し騰落を示せば左の如し ▲騰貴六種 角砂糖（一割）清酒千金正宗（一割）煉乳（一割）清酒慶興（八分三厘）モスリン（七分一厘）清酒白鶴（五分三厘）▲下落四種 鶏卵（一割五分）煙草ウエストミンスター（五分三厘）晒木綿（三分八厘）白米無檢査一等（一分八厘）▲保合五十種

撫順 撫順の四月十五日現在小賣物價を前月に比較すれば四厘方の下落、前年同月に較ぶれば八分四厘の騰貴であるが類別になる指數を示せば左の如し

	前月	前年同期
食料品十種	一〇一・四	一二三・九
調味料九種	一〇〇・七	一〇六・三
飲料及嗜好品八種	九九・六	一〇三・六
衣料品七種	九九・七	一〇一・四
燃料一種	一〇〇・〇	一〇〇・〇
平均	九九・六	一〇八・四

尚調査品目六十種中前月に比し騰落を示せば左の如し ▲騰貴四種 豆腐（三割三分三厘）木炭（一割五分）角砂糖（一割）煎子（六分一厘）▲下落 綿ネル（一割六分七厘）鶏卵（一割二分五厘）金巾（六分七厘）モスリン（五分七厘）麥酒サッポロ（三分）麥酒キリン（三分）白米無檢査一等（一分五厘）▲保合四十九種

船腹過剩に惱み
當業者對策腐心
好轉の望薄い海運界

最近の海運市況を概觀するに近海方面では北海道、樺太材の動きが漸増し樺太材は百二十圓を維持し居り大口物の成約も徐々に荷主側の歩み寄りで具體化せんとする模樣があり、斯て北洋方面は船舶蝟集の傾向を生じ阪神近海フリー船も蝟る勢く夏場景氣の氣配を展開せんとしてゐる、然るに大連內地間にありては滿洲特産物の內地向が依然として

不振 を續け居るため運賃市況も前月來殆ど變りなく阪神、横濱向は豆粕七錢、袋物八錢、九州方面は九錢及十錢、臺灣向は八錢及九錢を唱へてゐる、但し阪神、横濱向にあつては荷動き尠きのみならず定期船の配船數が增加されると共に滿洲輸入の諸雜貨を積載し來つた各社の船舶が蝟り荷として猛烈なる蒐貨競爭を演ずるので自然運賃率も低下の傾向を免れず實際に於ては更に割安の運賃を以て積取られてゐる、九州方面は小口物ながら豆粕、雜穀類の需要があり

定期 船腹は不足なりしに據らず社外船の割込みが累かつた結果として相當に緩かり商狀を呈してゐる、臺灣向は四月下旬に至つて豆粕の輸出が旺盛となつてゐる、一方歐洲方面にあつては荷動きは殆ど拂底の狀態にあり內外船舶會社は必然的に蒐貨競爭を續け加ふるに滿洲印度方面の荷動きも捗々しからざるため、新規船腹の需要は皆無といつてよく歐洲向出動新規配船は到底手が出ぬといつた慘狀にある、かくて運賃市況は惡材料續出のため低落の一途を辿り遂に十八シル六ペンスを以て六隻の大豆滿船物の取極めを見て以來その後の新規商談なく十七シルを唱へつゝも一般に見送りの狀態であり當業者としては五六月頃に於ける反動的の買氣擡頭に期待をかけてゐる

外地經濟を如何に指導する？（七）
滿鮮臺經濟座談會

▲出席者 貴族院議員塚本清治氏、文部政務次官東鄉實氏、關東廳財務局長西山左內氏、滿鐵理事大淵三樹氏、經濟學博士木村增太郎氏、朝鮮銀行總裁加藤敬三郎氏、朝鮮總督府財務局長林繁藏氏、臺灣總督府主計課長中島一郎氏（新聞社側）滿日東京支社長井上正明、山田好文、京日同佐藤巖、吉川秦光、臺日同永井省三、中御勝次、名古屋新同大宮伍三郎、國民經濟部長長谷川光太郎三、澤義助

記者 木村博士の御意見を願ふ事にして、滿鐵の增資の點は後程伺ふ事に致します、一つ木村博士の大所高所より見た處をおはなし願ひます

木村 今の問題の前提ですがもう東鄉さんの御話もありましたが、最近ヨーロッパでオーターキと云ふ言葉が非常に流行つて居ります、日本では自給自足と云ふ風に譯して居りますが、オーターキを創り出したのは要するに今の獨逸の國粹社會黨の政綱の一つに掲げられた事から起つたらしいのでヒットラー一派の考へでは勿論自給自足の意味ではない、結局自給自足といふ事も問題の一つでありますが、更に進んで御承知のドイツでは植民地を取られて了ひましたから

植民地に 代るべき經濟的の範圍といふものを段々拵へて行つて、ドイツの製品が確固たる販路をさらなければならん、さういふ一つの大きな勢力經濟圈とでもいふかさういふ基礎の上に立つてドイツの經濟政策を立てゝ行かなければならんといふのが大體のオーターキの意味らしいのであります御承知の通り最近は未曾有と云つてもよい樣な世界恐慌から更に沒落經濟に發展して行くといふ見方もありますが、少く共オーターキと云ふ樣な大勢が世界の經濟を支配して居るのではないかと思ひます、勿論日本は聯盟を脫退しても各國から經濟封鎖をうけると云ふ事はないでせうが、日本も矢張り一つのオーターキと云ふ政策を立てゝ行くと云ふ事が必要であると思ひます、それに就いては當然今の東鄉氏のお話の樣に矢張り內地を中心とした一つの大きな統制經濟といふ言葉は色々な意味に使はれるので多少語弊がありますが一種の統制經濟が今後の日本に最も必要ではなからうかと思ひます、それには矢張り中央に所謂經濟參謀本部とでも言ひますか、何か統制機關を造つて資本の二重投下とか、無用の產業上の競爭とか其他の事を排除し、更に日本の製品の市場を獲得するといふ樣な、日本の經濟國策といふものをこの際立てる事が急務であると思ひます、さう私は痛感して居る譯であります、その立場から滿洲といふものを矢張り見て行く事が必要ではなからうかと考へますので、結局矢張り根本の原則として內地を中心として各方面との東鄉氏からの御話の樣に成るべく長短相補ふと云ふ事は當然の事であると思ひます、其處で結局滿洲、臺灣、朝鮮は相當長い間の自然の經濟の發達からして、大體或る程度迄調和して行ける、米の問題がありますけれ共、今云ふ一種の

統制機關 に依つて統制すればさう困難はないと思ひますが滿洲は獨立國であるからしてさうは行かない、これが一番これから先きの日本の厄介な問題ではないかと考へられます、矢張り根本原則としては滿洲にどん／＼色々な產業が發達して來れば嫌でも日本の產業と正面衝突しなければならんのでありますから、成るべくこれを避けるといふ樣な事が必要ではなからうかと思ひます、其處で私の考へでは結局は今のお話の樣に從來から存在して居る產業を助長して行くといふ事が一番良い方面であると思ひますが、要するに滿洲といふ處は原始產業の發達と云ふ事を主眼として行くべき處ではなからうかと云ふ風に感じたのであります、何と言つても三千萬の民衆が極度に經濟上にも貧弱でありで民度も低い人間でありますから、あゝ云ふ風に一種の

保護政策 を布いて色々な產業を保護して行くといふ事は當然避くべきものではないかと思ひます、其の點から見て今のビートの問題になりましたが、勿論滿洲は氣候風土の上から言つてビートは作れば作り得る事は當然であると思ひます、併しながらビートを材料とした事業を起す事になれば餘程の保護をしなければ發達するものではないと思ひます、臺灣の砂糖業にした處で非常なる保護の結果今日に至つたもので、滿洲にビートの產業が發達する爲めには餘程の保護をしなければ發達しないと思ひます、現在北海道でも保護して居ります、さういふ保護を加へてまで滿洲に各種の產業を起すと云ふ事は寧ろ滿洲國自體の立場から見て避くべきものではないかと思ひます、結局保護するといふ事になれば手っ取り早いのは關税の保護であります、砂糖の關税を上げなければ滿洲に砂糖業は起らんと思ひます、さう云ふ政策は却て不利益ではなからうかと思ひます、寧ろ滿洲と云ふ樣な處は輸入關税の如きは出來れば無税位にして滿洲の市場を世界に開放すると云ふ事に依つて始めて滿洲が世界の樂屋になるのであります。

關税戰か妥協か
日印通商關係の昨今（上）
東京 直海善三

去る四月八日、印度政府商務長官サー・ジョセフ・ボーア氏によつて發せられた聲明は、恰も靑天の霹靂の如く、我國朝野に一大衝動を興へた。即ち、この日印通商條約を廢棄するといふ、甚だ一方的挨拶は、尠くともその外電に接した當初、これを信ずることが出來なかつた程の事實に見ても頷けるであらう、現に我が紡織聯合會を始め、海運金融その他各關係筋の人々が、連日會合を開いて、その對策に腐心してゐることは、如何に問題が重要性を有つてゐるかといふことをよく示してゐると思ふ

何しろ 我が對外貿易の第三位を占める印度との取引が、これによつて事實上不可能となるに等しいのであるから、この世界不況の折柄眞に重大事件でなければならない、早い話が、日本の工業界に八割を占める紡織工業が、對印貿易の大宗となつてゐる紡織の大市場を失ふ事によつて、三割五分から四割が生きるか死ぬかといふ瀬戸に立つ譯であるから、これが大事でなくてなんであらう、そこには當然幾萬かの失業者を算へねばならないし、更に仔細にその影響を調べれば、我が名古屋の陶磁器その他年額百八十萬圓の輸出は新たに販路を求めねばならないし、朝鮮における花莚貝細工の二百餘萬圓の市場を失ふ事となり、大連經由の豆粕雜穀類又五百萬圓から七百萬圓の仕向け地を改めて發見しなければならない、そして臺灣の竹細工及雜貨類四百萬圓は買ひ手を探して宙に迷はねばならぬであらう

然らば 何故印度が日本に對して斯の如き態度を執つたかといふと、そこにはいろ／＼の理由や事情が擧げられるが、そのうち主なるものを示すと左の如くなる

一、英國紡績業の保護
二、反日經濟ボイコット
三、英帝國內經濟的ブロック化

しかしながら、右のうち直接的原因としては何んといつても（一）であり（二）は政治的に英國が操作しつゝあるものであつて、人によつては、これを日本の國際聯盟脫退に對する、國際的孤立を激化せしめ一種の制裁的經濟封鎖の第一步であると見てゐる向もある、そして（三）は昨年カナダのオッタワで開催された大英帝國會議の結果による具體的動きに外ならないが、總じて、事のこゝに至つた點に就ては、歐洲大戰後の鎖國的經濟政策の風潮が大いにこの源流を成してゐる事も事實である

それに しても、明治卅七年八月二十九日、この條約に調印して以來滿卅年、日英、日印國交上の楔となつて、逐年その關係を密にして來た條約を、一片の外交辭令すら用ひず、破棄し去つた印度の態度には、單に經濟上の問題丈けでなく、政治的にも考慮を要する點が相當にあると思ふ、何故かならば、印度は果して、これによつて何程の利益を得るかに就て考へよ！（續く）

勸業係增設問題
滿鐵で對策講究
當分既設係で分擔執務

滿鐵地方事務所の主要箇所に於ける勸業係增設は豫て要望されて居り、特に過般の地方事務所長會議に於いては營口、四平街、鐵嶺三衞所より設置要求あつて、該會議は滿洲國建設後邦人の滿洲における經濟的發展を主要問題として討議されたゝめ、本社商工課においても大いにこれが議を進めんとして種々

折衝 するところあつた、然し人員、經費の關係から俄に增設實現困難なるものあり、一方各沿線における產業調査は滿洲國建設後の狀勢の變化に應じて緊急必須なものとされてゐるので地方部においては現在既設のハルビン、新京、安東、奉天各事務所における四ケ所の勸業係をして全線地區を各受持に分け沿線の

產業 調査に當らしめる案を考慮中である、右に就いて星野商工課長は語る

勸業係の增設は是非望ましいことなのですが、經費關係で實現がなか／＼難しいので殘念に思つてゐます、沿線における產業調査は是非早く着手しなければならないことで、今放置しておけば一年後には大變困ることにならうと思ひます

水利税撤廢
奉天當局考究

【奉天發】最近水田經營者、特に鮮農から水利税の撤廢方を嘆願するもの續出してゐるが理由とするところは水利税は舊政權の鮮農壓迫搾取税で之れが負擔者の鮮農は自己の資本と勞力で水路を建設、灌漑工事を完成して水田經營をして來たので何等寄與する處なき水利局が水利税を課するは不當であるといふので、之れに對し奉天省當局は、本税は滿洲の特殊事情により生れた税制で、必ずしも不當なものでない、現在の實情として納税者は地主であるが、實際の納入者は小作人で貧困な鮮農をして苦しめるものであり、且つ弊害に惱んでゐる點より見て十分考慮の餘地あるを認め對策を考究中であるといつて居る

下旬貿易
出超に轉換

二十八日大藏省發表四月下旬主要十六港貿易成績左の如し（單位千圓）

	四月下旬	昨年同旬
輸出	四一、三一七	三九、三二三
輸入	四〇、六六八	三七、八七七
出超	六四九	入超 八六五

低資融通の方針に關し
古田氏斯く語る

輸入組合と金融組合に對する二百五十萬圓の低資が貸付を開始されるので取扱銀行の鮮銀で同行が從來固定又は不良貸付になつてゐる資金を右低資融通に當つて肩代りせしむるが如きことなきやと臆測する向もあるが元來兩組合員は中小商人で鮮銀の不良固定貸付などを受けてゐるものは極めて少からう、假りにあつても貸付は輸組と金組において行はれ條件も相當嚴格である一面鮮銀は八割の損失補償に當る責も負つてゐるので、かやうな臆測は一片の杞憂に過ぎないといはれてゐる、右につき古田鮮銀支店長は語る

我々はさやうなケチな考は毛頭抱いてゐない、調べてもみないが第一大口の資金が焦付いてゐる向は兩組合員には恐らくあるまい、また箇々の貸付は組合にてやるのだから我々の方でどうすることも出來ないではないか萬一些かなりとも懸念する向があるなら左樣なことは絕對にあり得ないと云ふことを強めハッキリ申上げておく

滿洲への放資は
在滿資本家と結合緊切
廿八日來連の原田氏語る

合名會社原田組社長原田猪八郎氏一は鞍山及び奉天に設立される日滿兩國資本家の投資になる日滿塗料會社及び金屬工業會社の起工式及び創立總會出席の爲約三週間の豫定で二十八日入港のうすりい丸で來連したが兩會社の設立趣旨及び滿洲今後の業界につき船中に語る

滿洲への投資は滿洲の事情に明るい滿洲在住の資本家と結ばれば駄目だといふことは自分の年來の主張であり、而も中小資本家の發展する道は、大資本の原料製造會社の周圍を宛も衞星のやうに取卷いて、これが精製工場を造ることであると信じてゐる、自分はさう云ふ意味合ひから、日滿中小資本家を結び合はせる爲の仲介者であり度いと考へる、今度設立される兩會社共滿洲、內地各半分づゝの資本で出來たもので奉天の塗料會社は日本ペイントが內地側の主體となつて出來、自分はその代表取締だ、資本金百萬圓で既にその拂込も終り建設に要する諸機械材料も輸送濟みであり、滿鐵の土地拂下げも決まつてゐるので來月早々工事の起工式を擧げ度い、次に鞍山の金屬工業は建築に要する亞鉛板、洋釘等を製造するのであり、資本金百萬圓、拂込六十萬圓で、これも五月早々創立總會を開いて工事着手の具體案を決定したいと考へてゐる、この兩會社は日滿資本結合の魁をなすものとして各方面から贊助を受けてゐる、昭和製鋼所が出來ればこれが製品化工業は當然起るべきものであり、而も滿洲將來の建築方面は非常に有望であり、軍需品の需要と相俟つて、建築諸材料を製造する兩會社は非常に多忙になるだらうと考へてゐる、今度の大博覽會は內地方面には非常に人氣がよく、自分が贊助員になつてゐる大阪でも六萬圓の經費をかける等大乘氣だ

新一期米——
正米市場上場期

【奉北發】產地正米市場では過日評議員會を開き新一期米の上場期に關し協議したが、その結果產地の出廻りも例年と大差なく、五月下旬乃至六月上旬には走りを見る豫定で、來る五月六日から六月二十日限を上場することに決定したなほ新一期丸糯米は例年の如く七月二十日限を上場するため六月六日から取引を開始する豫定である又南部在來米の出廻期も大體蓬萊米と時期を同うしてゐるから五月六日には六月二十日限が上場される筈である

上海海關
高率課税で增收

【上海發】上海海關收入は熱河陷落後長城方面行の貨物激減と、米穀の滿洲輸出禁止の結果一時大減收を示したが、本月に入り銀の輸出に對して高率關税を課せし外、雜貨の輸入增加せるため、前月に比し既に百五十萬弗の增收を示してゐる

日本電力
配當五分決議

【東京二十八日發】日本電力では二十七日午後株主總會を開き年五分配當を可決した

米日爲替續落

【ニューヨーク二十七日發】米日は銀行間の內取引として行はれた時間外相場二十三弗五十仙で、前日引値と比較して二十五仙方の續落である

四月限——
株式受渡

大連五品取引所の株式部定期四月限受渡高は株數三千七百九十枚、代金一萬五千九百二十圓、一株平均值二十七圓九十五錢で之れを前月に比較すると株數は四百二十枚の增加であるが代金は東新株の受渡が尠かつたので一千七百八十五圓の減少を示し一株平均値も三圓九十九錢の値下りを示してゐる

月末鎭平銀受渡

【安東發】安東取引所に於ける二十八日限鎭平銀の受渡高は三十八萬一千餘、標準值段一千四百十圓この金額五十三萬七千二百十圓で前限に比し三十九萬四千七百五圓の增加である

四月限商品受渡

五品取引所商品部の四月限定期鐵筋新興袋の受渡高は二十二萬枚、代金七萬五千九百圓で受渡標準値は三十四錢五厘、延取引綿布受渡高は三百三俵、代金四萬八千九百四十三圓七十錢であつた

◇…本紙面連載の外地經濟座談會は、適に關係各方面の權威者揃の會合だけ經驗から、理論から傾聽すべき多くの材料が提示されてある。

◇…けふ掲載の木村博士所說の如きも、多分の特異性を持つ滿洲の經濟方策に對する剴切な一見解であり、的外れの保護政策を排して滿洲を何處迄も原始產業國として輸入關税なども無税地にさせようといふ正しく一理ある議論である、讀者諸氏の一讀を勸說したい。

◇…小磯參謀長の東上によつて、またも新しく滿洲農地開拓會社の計畫が企圖された、入報によると關係筋の話も急速進展しさうな樣子、滿洲から現物土地を提供し、日本から金を持ち出して合辦金融會社を作らうといふのだが、これが出來れば大がゝりな移民も實現されよう。

特產

市況（廿八日）
銀高を眺めて
大豆軟調

今朝の定期は大豆は銀高を眺めて軟調を辿り豆粕は相伴れて軟弱を示し豆油は閑散弱保合、高粱も大豆安に伴つて軟調を呈した

◇定期前場（鈔建）

▲大豆（軟調）單位厘

限月	寄付	高値	安値	大引
五月末	四八二〇	四八二〇	四八〇〇	四八〇〇
六月末	四九一〇	四九二〇	四八九〇	四八九〇
七月末	四九四〇	四九四〇	四九一〇	四九一〇
八月末	五〇〇〇	五〇〇〇	四九六〇	四九六〇

出來高 百六車

▲普通大豆（出來不申）

▲豆粕（軟調）單位厘

限月	寄付	高値	安値	大引
五月限	一三三〇	一三三〇	一三三〇	一三二五
六月限	一三三〇	一三三〇	一三二〇	一三二五
七月限	一三四〇	一三四〇	一三四〇	一三四〇

出來高 五萬五千枚

▲豆油（弱保合）單位錢

限月	寄付	高値	安値	大引
五月限	一〇三五	一〇三五	一〇三五	一〇三五
六月限	一〇一〇	一〇一〇	一〇一〇	一〇一〇

出來高 一千五百箱

▲高粱（軟調）單位厘

限月	寄付	高値	安値	大引
五月末	二三一〇	二三一〇	二三一〇	二三一〇
八月末	二三一〇	二三一〇	二三〇〇	二三〇〇

出來高 十四車

▲包米（出來不申）

◇現物前場（鈔建）

	寄付	大引
混保大豆（袋込）	四八六〇	四八五〇
出來高	五十車	
普通大豆（裸物）	四七七〇	四七七〇
出來高	二車	
豆粕	一五三〇	一五二〇
出來高	三萬四千枚	
豆油	一四一〇	一四一〇
出來高	一千六百箱	
高粱	二三二〇	二三二〇
出來高	六車	
包米	二四五〇	二四五〇
出來高	五車	

定期喰合高（廿六日）（帳入）

		前日對比 △印減
大豆	三六二一車	△二三車
高粱	一〇二九車	△三〇車
豆粕	一六七六千枚	△一八千枚
豆油	三三〇百箱	△一〇百箱

錢鈔

爲替暴落
當市軟り

休日前に比べ紐銀四分の一安、倫銀八分の五安、孟銀十六分の十五安と低落、標金も昂騰せしも日米第一二三回二十三弗丁度と一弗暴落、米日も一弗安の二十三弗二十五仙に當市軟り、滙中九十七圓丁度、滙燈九十六圓二十錢、大洋九十四圓七十錢

◇定期前場（單位錢）

銀

今朝は休日前相場に比べ銀塊一齊に急落したが▲爲替も米日、日米とも一擧に一弗急反落したので當市は二十錢高の百四圓七十錢に寄付たるのち▲安値は四圓二十錢まで緩んだが高値は五圓臺に乘せて五圓十錢と軟りに引けた▲場面は二日間の休日を控へて仕手不活潑ながら一般に大勢銀塊高を見越すもの多く▲從つて押目を拾はんとする買氣が相當根強く潜在して下げ澁つてゐるやうだ

◇現物前場（單位錢）

	寄付	高値	安値	大引
期近	一〇四七〇	一〇五一五	一〇四二〇	一〇五一〇

出來高 期近 五百四十九萬圓

	銀對金	銀對洋	金對洋
九時	一〇四五	一三三〇	一二六五
十時	—	一三三〇	—
十一時	一〇五二〇	一三三〇	一二六三〇
十二時半	—	一三三〇	—

出來高（銀對金）十九萬三千圓（銀對洋）一萬五千圓

株式

內地株保合
五品軟り

北濱定期の前場寄は大株一圓九十錢高、大新一圓高、鐘新十錢高、鐘紡は保合、東新は一圓幅み安と區々な入れたが當市は氣配軟りで五品は定期六十錢高、延四、五十錢高と引締り東新は保合であつた

株

休日明けの北濱市場は諸株共小軟りであつたが東新は一圓幅み安とタレた▲當市は內地株區々乍ら氣配軟りで五品は五十錢高と引締り他株も强含み商狀を呈した▲國內的には稀有の低金利時代世界的には物價回復の兆を眺めて所詮は高かるべしとの大勢觀は一致してゐるのであるが何分未だ現實的環境がハッキリしないところから一般氣迷ひ濃厚である▲急がずとも保合離れしてから出掛けて行つて遲くないといふ人氣である間相場に生氣を求むることは出來ない▲當分は高さうで伸び惱み惡さうで下澁り相變らず小市往來の相場であらう

豆

けさの市場は二日續きの休日を控へて一般に氣乘せず場面は頗る無聊閑散であつた▲大豆は銀高を眺めて軟調を辿り豆粕も相伴つて軟弱を示し▲豆油は依然閑散保合を呈し高粱も閑散豆安に伴れて軟調を辿る▲四月の大連滿房豆粕生產高は前年同期の三分の一に激減してゐる▲高率關税賦課による支那向輸出の杜絕と內地の需要不振から見れば當然の歸結だが▲今後內地の需要がどの程度に喚起するかゞ重要視されるわけである

前場

◇定期（單位十錢）

銘柄		當限	先限
東新	寄	—	一八一七
	引	—	—
五品	寄	—	二九二
	中	—	二九三
	引	—	二九三

◇延取引

銘柄	寄値	高値	安値	大引
五品	二九〇	二九〇	二八九	二九〇
新豆	二四〇	二四〇	二四〇	二四〇

◇鞘取引

銘柄				
大新	一〇〇五	一一〇五	一一〇五	一一〇五
東新	一八〇四	一八〇四	一八〇二	一八〇二
鐘新	一〇九〇	一〇九〇	一〇九〇	一〇九〇

◇爲替及受渡日歩

	爲替	受渡	代引 代渡	日歩
代行	二二七	滿興	二五八	
五品	二九〇	二九〇	二四〇	四
新豆	二四〇	二四〇	一四〇	三
錢鈔	二〇〇	二〇五	一〇〇	三
氷新	二一〇五	—	一一〇	三
大新	一八〇〇	一八〇〇	一二〇〇	四
東新	一〇三〇	—	—	—
鐘新	四九〇	一九〇	一九〇	三
滿鐵新				

株式出來高（廿六日）

定期	三、六六〇枚
延	一、六四〇枚
計	二〇枚
合計	四、三二〇枚
鞘渡	三、三七〇枚
早受	三、九〇〇圓
金額	一二、二〇〇枚
早受額	六、〇二〇圓

滿鐵株（保合）

東短前場 滿鐵新株	四十八圓八十錢
大阪現物 滿鐵舊株	六十三圓

四月限
定期受渡

▲五品株（渡方）山田二一〇伊藤二〇石橋二〇〇瀬川四〇岡村二〇〇小林一八〇早渡二二一〇（受方）山田七〇德泰六〇鎌野一三〇石橋三四〇橋本二〇首藤二七〇笠間五〇美好二七〇園一五〇岡村三二〇小林四七〇早受九〇〇計三、〇六〇枚

▲新豆株（渡方）山田一四〇伊藤二一〇石橋五〇小林五〇早渡二二〇（受方）德泰一九〇後藤一五〇相原三〇石橋四〇首藤二〇瀬川三〇美好二〇岡村九〇小林一〇〇計六七〇枚

▲東新株（渡方）山田一〇（受方）山田一〇

▲滿鐵新株（渡方）三谷五〇（受方）水越五〇

▲受渡標準値

總計		三、七九〇枚
金額		一〇五、九二〇圓
五品	二八、〇	新豆 二四〇
東新	一七六、〇	滿鐵新 四八〇

上海爲替情報

【上海二十八日發】紐育銀塊漲は寸標金は高寄りしたるも投機筋氣迷ひにて買進む仕手なく却つて値頃の賣物にたゝかる、爲替は滙商內午ら標金につれて小軟り、弗は投機筋の賣物現はれ六月物二十四丁度出來値、磅は英米クロスの反落のため賣物あり氣配強く三片八分の三近物賣手、圓は神戶安のため大連筋賣りチリ強百二丁度正金賣に、安値は大連筋買に廻りしため反撥し一般銀行百一、二分の一賣手となる

上海標金

寄値	九五一元〇
高値	九五五元〇
安値	九四四元〇
止値	九五〇元二

大連埠頭到着高

大豆	一六一車
高粱	一二車
豆粕	
雜穀	一九車

市場電報（廿八日）

銀塊及爲替

倫敦銀塊	二〇片一六分三
同 先物	二〇片四分一
紐育銀塊	三五仙八分六
孟買銀塊	六留比六分二
スチール	四三弗八分一
アナコンダ	一二弗八分五
英米爲替	三弗七三仙〇分〇
米日爲替	二三弗二五仙
米支爲替	二四弗二分一

神戶日米

第一回	二三弗〇分〇
第二回	二三弗〇分〇
第三回	二三弗〇分〇

棉花

●米棉

現物	七仙六〇
五月	七仙四三
七月	七仙五六
十月	七仙七六
十二月	七仙九〇
一月	七仙九六
三月	八仙一六

●印棉

ペンコール	一四九留比
ブローチ	一八七留比
オムラ	一七三留比

大阪株式

銘柄	前場寄	前場引
大株	一一〇八〇	一一〇七〇
大新	一一一四〇	一一一八〇
鐘紡	二二九九〇	二二九九〇
鐘新	一〇四〇〇	一〇四一〇
日糖	八三一〇	—
郵船	四三八〇	—
滿鐵	六三二〇	六三二〇
東株	—	—
東新	一九九七〇	一八〇八〇

（短期）

	大新	東新	滿鐵
寄値	一一一八〇	一七九九〇	
引値	一一〇九〇	一七九六〇	
高値	一一一九〇	一八〇九〇	
安値	一〇五七〇	一七九三〇	

東京株式

銘柄	前場寄	前場引
東株	一六九六〇	一六九六〇
東新	一七五八〇	一七五八〇

	當	中	先
五品	三三七〇	—	—
新豆	三三二〇	—	三三〇〇

（短期）

	東新	滿鐵新
寄値	一七九八〇	四八〇〇
引値	一七九四〇	四八九〇
高値	一八〇四〇	四八九〇
安値	一七九三〇	四八〇〇

大阪期米

	前場寄	前場引
當限	二二三一〇	二二三〇九
中限	—	—
先限	二二六七	二二六〇

神戶期米

	前場寄	前場引
當限	二二一九	二二一七
中限	—	—
先限	二二六八	二二六一

東京期米

	前場寄	前場引
當限	二二三四	二二三三
中限	—	—

大阪綿糸

	前場寄	前場引
先限	二三三四	二三三三
四月	—	—
五月	—	—
六月	—	—
七月	—	—
八月	—	—
九月	—	—
十月	—	—

大阪棉花

	寄付	大引
當限	—	—
先限	—	—

横濱生糸

	前一節	前二節
四月	—	—
五月	七九三〇	七九三〇
六月	七九七〇	七九九〇
七月	七八八〇	七八七〇
八月	七八九〇	七八九〇
九月	七八九〇	七八三〇

印度麻袋

遠筋直積	二三留比六分五
寄筋直積	二六留比六分五
爲替相場	八三留比二分一

廿七日より娛樂的番組
久し振のニコニコ大會
笑ふ常盤座
リー・キートンよりドイロ面白い
キートン・ランゲンの珍宴會抱腹
ニ社特作全發聲版
禁酒天國
ニ社特作發聲エロテズム・コメディー
新版結婚讀本
外に發聲漫畫ニュース等
お子様方は●十五錢
常盤座
俄然廿七日より

●第一回オール・トーキー▼
オールトーキー
晝寢も出來ぬ
柳英二郎の一大爆笑篇
オールトーキー
曉の市街戰
この大英斷三十錢 學生二十錢

帝國館
お江戸裏町 前後篇十八卷 大會
河合オールトーキー・スタ・キャスト
松本田三郎主演・葉山猪之輔
棘を踏む女
琴糸路主演 北見禮子 片桐敏郎 助演
廿八日より三十日まで

廿七日公開
國定忠次
子母澤寬原作 片岡千惠藏主演、高津愛子助演
一本杉
高津愛子、杉山昌三九共演
戀人滿開
玉川みちみ、田中春男共演
階上八十錢 階下六十錢
白活館

廿四日より三十日まで
土橋式オールトーキー
深夜に聽こへる
花嫁の寢言
田中絹代・小林十九二 齋藤達雄・江川宇禮雄 主演
後篇
菊五郎格子
林長二郎飯塚敏子主演
星光・龍田靜枝主演のナンセンス
好きで一緒になつたのよ
中央館

春はトーキーの笑から…
歌劇王 キートンの
大日本發聲全トロメ版…
寛壽郎の捕物富籤政談
新興キネマ現代特作 大學の人氣者
廿七日封切 階上 階下 五十錢
映樂館

銘酒 白龍正宗
白龍酒造場
瓦房店昌陵街 電話一一一番

四月廿二日より五月二日迄
一周年記念
洋服割引大安賣
大連百貨店內に羅紗洋服部を開設一周年在庫豐富と價格の低廉とに依つて皆様の御滿足を得て居ります今回春物夏物各種多數入荷を機とし全部一割引の大安賣を致します何卒御買上の程を願ひ上げます
既製品安賣
洋服三ツ揃 一着 十四圓より
スプリングコート 一枚 十圓五十錢より
各種學生服 上下 十二圓四十錢より
各種女子服 一枚 二圓より
婦人スプリングコート 一枚 十二圓より
各種新式洋服ズボン 一枚 一圓八十錢より
各種防水レーンコート 一枚 六圓五十錢より
右正札一割引
大連市浪速町 大連百貨店內
羅紗洋服部 電話代表四六五四

キートンの歌劇王
果然大好評
寛壽郎の捕物帳富籤政談
學窓ローマンス 大學の人氣者
遂に封切しました！
物凄い人氣 料金安い五十錢
發聲効果百％……
映樂館

株式の御取引は山田へ……
山田商店株式部
大連株式商品取引人
大連市奧町十六番地
受信略號タイレンカ三
電話代表六一二〇八番
市場四四七七番

滿洲日報

發行人 [illegible]　編輯人 [illegible]　印刷人 [illegible]
大連市東公園町三十一番地 發行所 株式會社滿洲日報社
定價 一ヶ月 金一圓二十錢　郵稅 金十五錢　一部賣 金五錢
廣告料 普通一行 金一圓三十錢　特別一行 金二圓六十錢　場所指定 二割以上加算

天長の佳節を祝し奉る

今上陛下本日を以て第三十二回の御誕辰を迎へさせられ、玉體益々御康健に、聖德愈々高邁に渡らせ給ふ。誠に臣子の、慶祝の情に堪へざる所である。凡そ萬國皇家の數は少くないが、我が帝室の如く圓滿福德にあらせられる向はない。殊に我が國の君臣は一家の關係で、權勢にのみ依つて支持されるやうな上下の隔意は毛頭なく、君王は直ちに國父であり、臣民は直に子女であつて、忠孝一如、千萬年に亘つて彝倫の道を改めない。皇祖皇宗の遺し給へる遺謨は、聽て　陛下の御宏圖となつて發揚され、國運の駸々として年々進歩し、國光の昭々として時と共に煥耀されること、豈に夫れ偶然ならんやである。

◇

聖上陛下が天縱英明、御卽位以來臣民に示し給ひし規範は、今更數へ奉るも畏き極みであるが、殊に最近の國政は宸襟を勞し給ふこと多端であると恐察し奉る。而も　陛下にはこの間に在つて明德を明かにし、夙夜精勵して毫も倦み疲れ給ふところない。何といふ神々しき御姿であらうか。言ふまでもなく、　陛下の大御代は、御卽位當時から、對外對內實に多事多端である。國際的大動亂の後を承けて世界各國は戰後の新文明策立に思ひ惱んで居る。富國には富國の苦があり、小國には小國の艱がある。今時の國際關係は彼此互に密接な連繫にあつて、何國もさうした大勢の影響を感ぜざるはないが、この際に方り「國に不變の皇謨あり、上に聖明の帝德在す」との感念は、期せずして全國民の奮發力を其處に集中せしめる。

◇

就中日本が直面しつゝある對外問題は、建國以來無比と稱すべき大業の遂行であつて、一たびその軌を誤らんか、國命の消長にも及ぶものがある。舊文明破壞後の列强が、新建設の緖を發見し得ると否とも、亦一に繫つて日本今後の成敗如何にある

吾人はこの現狀を思ふ毎に、瞿然として懼れ、慨然として立ち、奮然として直往邁往の志を起さゞるを得ない。我國體の萬邦に無比なる所以は、獨り自國の基礎を固め、同胞の慶福を期するのみでなく、この特異の立場を善用し、進んで各國に餘慶を廣被すべき、公明義烈の活動をなす爲である。其處に　聖上陛下不斷の軫論があり、また帝國儼存の大責任がある譯だ。道に形なく、色もない。唯だ至仁至愛各人正を執つて動かぬのがそれだ。而してそれが　陛下の大御心であり、帝則にてあらせ給ふ。

◇

この皇謨を拜察して、近時我が邦一般の流風を大觀するに、吾人は瞿然として、內省す可き何ものをも發見しないであらうか。一昨年來の國際事故は、日本を前代未聞の大事に遭遇せしめた。而して國民は忠勇愛國の至情を發揮し、全國一致してその信ずる所を格守した。驚異の眼を瞠つた列强も、最近漸くその眞相を直視するに至つた。かくの如きは所謂正論の勝利だ。併し吾人は唯正論の勝利を以て滿足すべきではない。正義の主張を完成せんが爲めにはその實行を必要と爲す。今や其實行に自國の進路を策定し、信を世界に繫がればならぬ時期に立つ。此の意味に於て國民の志氣、果して中心より弘毅不撓と稱すべきであらうか。目前の小康に馴れて、早くも輕佻浮誇の態度を散見するが如き點はないであらうか。既往を衒耀するに急にして、將來を輕視する傾向はないであらうか。　陛下の大詔が事變後屢々訓誡の大御心を垂れ給ひたるは、蓋し國民の深く省察すべき所だと信ずる。今日天長の佳節に際して、吾人は遙かに　聖壽の萬歲を祈念し、至仁至明の君德に浴することの深廣なるを喜び、更に一層奮勵努力、皇謨の萬一に服せんことを期し奉る次第である。

聖壽無疆

玉體倍々御健かに 政務軍務に御精勵

仰ぐ聖上の御日常

畏くも　天皇陛下には二十九日を以て寶算御三十三、第三十二回の御誕辰を迎へさせられた。恭しく惟みれば　聖上陛下には倍々御健かに御齡を重ねさせられ國事殊の外多端の折柄、內外の事情を察せさせられ夙夜政務軍務を總はせ給ひ、外、國威の暢達に、內、國民の康寧、福祉の增進に聖慮を勞し給ふことも拜察するだに畏き極みである。業にして、過般の滿洲事變を繞り聯盟脫退問題を馴致して今や全く帝國は國際間に孤立の狀態となり、國內の政情亦不安の域を脫するに至らず、宛も不世出　明治大帝の御治世にも似たる非常時局に當面せるとき、聖慮を煩はし給ふこと洵に恐懼措かざる處である、かゝるうちに在して目出度御誕辰を迎へさせられ、皇基の愈々御鞏固なるを拜するは、萬民瞻仰、只管に聖明に對へ奉らん事を冀ふ次第である、ここに　陛下の御生立ち並びに御近狀を謹記し奉り帝德の彌が上にも榮えます御跡を偲び奉る

御幼時

陛下には明治三十四年四月二十九日青山御所において、大正天皇（當時皇太子）の第一皇子、明治大帝の皇孫として御降誕あらせられた、御七夜の佳き日、御名は裕仁、御稱號は迪宮と御命名あらせられ、その年七月、伯爵川村鐵太郎氏が御養育の大命を蒙り、麻布の同伯爵邸において御養育申上ぐることゝなり、矢崎しげ、增田たまの二女が乳人として奉仕した、かくて畏多くも御降誕と殆ど同時に九重の雲深き宮居を出でさせられ、一伯爵家に御幼時を御成長遊ばされたが、これは　明治大帝並びに、御兩親宮の、將來を慮らせ給ふ深き大御心から出でさせ給うた事で、御五歲を迎へさせられるや、山階宮芳麿王殿下（現山階侯）並びに久松伯爵令孫定謙、稻葉子爵令息直通、千家男爵令孫貞淸の三氏が御學友として御側に奉侍することゝなつた、かくて前後四年間を川村伯邸に御起居遊ばされた後、卅七年十一月沼津御用邸に移らせられ、こゝに翌年四月迄御滯在それよりはじめて青山御所に御歸還、四十一年四月から四谷見附外の學習院初等科に御通學遊ばされたが、如何なる雨の日も常に御徒歩であつたといふ、御學科はすべて御優秀で、帝祚を踐ませ給ふべき英資はすくすくと伸びさせ給ひ、大正三年四月、殿下が學習院初等科御修了の年東宮御學問所が設けられ、總裁には東鄕元帥、所長には濱尾新男、小笠原長生子、白鳥庫吉博士、杉浦重剛翁の諸氏が任命された、かくて殿下には只管御研學にいそしませられ次いで御成年式は、大正八年五月七日の佳き日に賢所大前に於て嚴かに擧げさせられ、御冠を賜ふ儀三殿に親謁の儀、參內朝見の儀がそれぞれめでたく御滯りなく行はせられた。

御外遊

大正十年二月十五日、宮內省告示を以つて、皇太子殿下三月三日を以つて御外遊の途に上らせ給ふ旨が公表された、供奉員には珍田捨巳伯が宮內省御用掛として長官に任ぜられ、その他竹下勇大將、奈良東宮武官長、入江東宮大夫以下が命ぜられ閑院宮載仁親王殿下が御隨伴仰付けられた、かくて三月三日午前九時半東京驛御發車、橫濱港より御召艦香取に御乘艦、鹿島これに供奉し同十時三十分萬里の鵬程に上らせられ、英、佛、伊各國を御訪問、同年九月三日橫濱港に御安着遊ばされた。

攝政御就任と御成婚

これより先、大正天皇には御健康勝れさせ給はず、且近く御快癒の御模樣も拜せられぬので、大正十年十一月攝政の御大任に就かせらるゝや、東宮殿下には直に高橋首相を御前に召され、賦等國務に精勵せよとの御言葉を賜はつた。次いで東宮殿下と久邇宮良子女王殿下との御成婚は大正十三年一月二十六日、皇室令の定むる所に則り宮中賢所大前においてめでたく擧げさせられた、嚴かなる數々の御儀式も終へさせらるれば、良子女王殿下にはこの日より東宮妃殿下として赤坂離宮（東宮假御所）に入らせられ、島津治子女史が女官長、青山元子、油小路禁子女史等が女官として奉仕した。この御盛典はさきに畏き御延期の御事もあつた後のことゝて、上下を擧げて奉祝申上げたが、御兩親陛下の御喜びは申上ぐる迄もなく、御內帑金百萬圓を私設社會事業助成金として、金百萬圓を兒童就學獎勵資金として御下賜の御事あり、なほ恩赦の詔勅をも發し給うた、兩殿下には二月二十日お揃ひで沼津御用邸に行啓、御滯在中の兩陛下に御對面、同地に御一泊の上御歸還、更に二月廿二日には伊勢神宮、桃山兩山陵に御成婚御奉告の爲め御西下、同二十八日御歸京、こゝに御成婚すべての御儀を終へさせられた、かくて翌年十二月六日には、第一皇女照宮成子內親王が御誕生あらせられた

☆……仰ぐ天皇陛下の御英姿……☆

御卽位

御不例久しきに亘らせられた大正天皇には大正十五年十一月頃より御惱いたく重らせ給ひ、遂に十二月二十五日午前一時二十五分葉山御用邸に於て崩御遊ばされたが、皇位は寸時も空しくすべからず、この日直に踐祚の御儀が行はれ、殿下には第百二十四代の皇位に就かせ給うた、次いで昭和元年十二月二十八日午前十時には、宮中正殿において踐祚後朝見の御儀が行はせられ、天皇、皇后兩陛下には皇族、文武百官に拜謁仰付られ、優渥なる勅語を賜ひ、若槻首相は謹んで之に奉答する所あつたが、陛下には次いで、閑院宮載仁親王殿下及西園寺公に大勳位、若槻首相に夫れぞれ勅語を賜ひ、また陸海軍人には勅諭を賜はつた、新帝御卽位の大典は昭和三年秋冬の候を以つて、京都に於て擧げさせらるゝことに御決定、先づ昭和二年六月二十日「大禮準備委員會」が設けられ、一木宮相この會長を命ぜられて諸般の準備を進め、越えて十二月三十日には「大禮使」が設置され、閑院宮殿下が總裁に御就任、長官に近衞文麿公、御用掛に平沼騏一郞男、伊東巳代治伯兩氏、次官に鳩山內閣書記官長、關屋宮內次官兩氏が命ぜられその他の職員には政府、宮內省の官吏を網羅しいよいよ盛典の御準備は進められた、明けて昭和三年、一月十七日には「宮中三殿に期日奉告の儀」が行はせられめでたき御卽位式は十一月十日、崇嚴なる大嘗祭は同十四日と御治定、これに伴ふお儀の數々が月を逐うてそれぞれ行はせられた、稔りの秋にめでたくも御大典の擧げさせらるゝ十一月、陛下には皇后陛下とお揃ひで、賢所を奉じて六日東京御發京都に行幸啓、翌七日着御京都皇宮に入らせられた、新帝高御座に上ります晴れの御卽位式には、文武百官の參列はもとより、各國元首にも使節を參列せしめられ、その盛儀の程は筆舌にも盡し難く、萬歲の聲は津々浦々に溢れ、夜をこめての神々しき大嘗祭や、華やかに新帝を稱へまつる大饗、その他諸々の御儀も御滯りなく終へさせられ、兩陛下には二十六日京都皇宮發輦、翌二十七日東京着御宮城に還御あらせられた

御近狀

陛下には通常午前七時御起床、御手水の後御日拜、八時頃御朝餐正午御晝餐後午後一時から政務御親裁、二時から約二時間御運動、五時から再び政務御親裁、夜は六時頃御晚餐、御寢は十時頃といふ御規則正しい御起居であらせらるゝが、更にこの間に賜謁、御進講等の時間が設けられ、また現下の如き非常時には、時を定めず臨時御裁可書類が內閣、宮內省から捧呈されるといふ御多端さである、現在毎週定まつたものとしては次の御事柄がある。

▲月曜 御進講（午前十時から一時間各方面の人を召され一回又は數回連續）
▲火曜 法律（清水澄博士）漢文（圖書寮御用掛落合爲城氏）午前十時より一時間宛
▲水曜 樞密院本會議御親臨（本會議のない時は參集の顧問官に賜謁）
▲木曜 午前十時より內外使臣に賜謁、午後二時よりお茶の會（各方面の人々を召され、歐米視察談、或は研究結果、又は貴重なる體驗談等を聞召さる）
▲金曜 法律（午前十時より一時間清水澄博士）軍事學（陸軍は時の參謀次長、海軍は時の軍令部次長、毎週交互に午前十一時より一時間）
▲土曜 生物學御研究（午後親しく吹上御苑の研究所に臨御、服部御用掛以下を御相手に遊ばさる）

御運動は深く御健康に御心を用ひさせらるゝ思召からで、月水金には御乘馬を、火木土にはゴルフを遊ばされるが、殊に御乘馬は極めて御堪能に亘らせられ、一米三〇の高障碍も樂々と御飛越すといふ御腕前である、また崇祖の御心篤き陛下には祭祀令に定められた元始祭（一月三日）紀元節祭（二月十一日）等の大祭には、御親ら御祭典を行はせられ、歲旦祭（一月一日）新年祭（二月十七日）等の小祭には必ず御親拜あらせられ毎月一日、十一日、二十一日の御旬祭にも特別の御支障ない限り御親拜あらせられる。

政務、軍務に御精勵

かゝる御繁忙なる御日常のうちにも、昨今の非常時には、御政務御軍務に一入御留意遊ばされ、國務大臣や、軍部關係の奏上は時を定めず、爲に御運動をお取止め遊ばさるゝことは勿論、御食事さへ御延ばし遊ばされることがあると承はる、分けても畏き頃迄世界の視聽を集めた聯盟問題紛糾の際は毎週木曜日白鳥外務省情報部長を召されて、その經過を聞召さるゝといふ御精勵に側近奉仕者も恐懼感激するばかりであつた、滿洲事變發生以來皇軍の勞苦に對しては、いたく御軫念時々御慰問並に御視察の爲め現地へ侍從武官を差遣はされたが、殊に尊き犧牲となつて皇國に殉じた將兵には深く御心を痛めさせられ、論功行賞の御沙汰を賜るは勿論、本月二十七日靖國神社に於て執行の合祀祭には親く行幸あらせられた外、宮中には記念府を設けさせられ、永く忠魂を慰め給はる趣に拜承する、陛下の御精勵については右に擧げたる御事柄は單にその一例に過ぎぬが、既に斯くの如く御寸閑あらせられず夙夜國威の宣揚、國家國民の康寧に聖慮を勞し給ふこと、誠に申すも畏き極みにて國家重大の折柄、謹んで玉體の御健康を祈り奉る次第である

けふの奉祝式典

新京 二十九日の天長節に際し新京各方面では謹んで奉祝の式をあげるが、關東軍司令部では午前九時より軍司令官以下各軍司令部員及大使館員が大使館內高等官集會所に參集御眞影奉拜式を擧行、また武藤軍司令官は午後二時より軍司令官々邸に在新京高等官地方官民滿洲國側の主なる日系官吏を招待、慶祝のティパーティを開催、夜は七時から大使として官邸に執政、滿洲國各部總長、日本側勅任官以上を招待、奉祝晚餐會を開催の筈である、また關東軍では麾下の各兵には酒肴料を分ち各地それぞれ冷酒の饗應で天長節を慶ぐことになつてゐる、また滿鐵では在京官民有志相集まり西廣場小學校にて御眞影奉拜式を午前十時より擧行することになつてゐる

大連 市の天長節祝賀式は午前十一時半より中央公園忠靈塔境內に於て擧行されるが、その式次第は先づラッパの「氣を付け」に始まり「君が代」のラッパ吹奏裡に國旗を掲揚し一同樂隊伴奏裡に「君が代」を合唱、遙か東方宮城に向つて最敬禮を行ひ、市長代理岡野助役奉祝の辭を朗讀、更に樂隊伴奏裡に天長節の歌を合唱、終つて永井民政署長の發聲で、天皇陛下萬歲を三唱し國旗を降下して閉式の豫定になつてゐるが、なほ大連神社、沙河口神社では午前十時より中祭式を執行、國運の隆昌と皇室の彌榮えを祝し、民政署では同十時より貴賓室において拜賀式を擧行、終つて祝宴を開き聖壽萬歲を壽ぎ永井署長の發聲で「天皇陛下萬歲」を三唱、遞信局法院でも午前十時より拜賀式を擧行、大連警察署では同八時より講堂に於て擧式、市役所では午前九時より滿鐵會社では同十時より各々祝賀式を擧行し各學校、官衙、會社またそれぞれ午前九時より十時までの間に式を擧げ遙か宮城を遙拜してけふの佳辰を奉祝する事になつてゐる

天長節を迎へて

鈴木侍從長謹み語る

【東京二十八日發】天長節を迎ふるに當り鈴木侍從長は謹んで語る

陛下には二十九日を以て三十二回の天長節を迎へさせられ天機愈々御麗しく玉體益々御健かに拜し奉ります事は誠に恐悅の至りに存じ奉ります、方今內外の政局極めて複雜多難なるは國民周知の通りでありまして

從つて 陛下の國務政務軍務の御多端に亘らせられまする事は今更申し上ぐるまでもないところであります、首相始め參謀總長、軍令部長其の他の拜謁、奏上は時を選ばず之を聞し召し給ひ屢々國運の消長にも關係ある重大事項に聖斷を下し給ふ次第でありまして軍事其他諸般の政情國際關係等に就き御軫念あらせらるゝ事も淺からざる御事と拜察し奉るだに恐懼の至りであります、陸海軍の出動部隊等に對しては屢々侍從武官を差遣され常々深き御心を掛けさせられつゝある事は誠に有難き事と存じ奉ります、なほ去る三月二十七日には特に大詔を渙發し給ひて聯盟脫退に關する帝國の態度と共に內、國民の向ふべき大道を昭示し給ひました、聖慮の深遠廣大なる事感激に堪へません、又最近二十一日地方長官に

御陪食 を仰せ付けられた際の如き前後實に三時間に亘り一々各管下の情況奏上を御聽取あらせられ民を見ること子の如き大御心を注ぎ給ふことを拜し感淚を禁ずるを得ません、斯くの如く御多忙のため御日課にも御變更を來し御運動等の御時間も缺かされる時が少くないのであります、然しこの御忙しい裡にあらせられても祭祀の御事は最も重んじさせられ皇室令に定められる御祭典を始め毎月の御旬祭には必ず御親拜あらせられます、これは偏に祖宗を崇め給ふと共に國家國民の幸福を祈らせらるゝ大御心に出で給ふもので誠に有難き極みと存じます

思ふに 帝國は內外共に所謂非常時に直面してゐる事上下を通じ自覺せられてゐる處でありますが幸ひにして上に英明仁慈なる聖天子を戴く國民は愈々協心一致各その分を守つて努力邁進以て叡慮を安んじ奉る日の速かならん事を乞ふ次第であります

天長の佳節に方り所懷を述ぶ

關東軍司令官 **武藤信義**

陽春復回て萬物生氣旺溢するに當り、茲に恭しく　今上陛下天長の佳辰を迎へ奉る、昭和の治は八年を重ねて、聖德四海に洽く、國威八紘に輝く、曩に帝國嶄乎として聯盟を脫退するや、列强は我正義の擧措に對して復如何ともする能はず、此の如きは一に皇謨の宏大なるに因らずんばあらず、而も皇德は獨り國內の黎庶に幸ひするのみならず、遠く國外に及び、友邦滿洲國は今や安居樂業の福を享けつゝあり、我關東軍は熱河攻略の微勳に對し、優渥なる勅語を拜受して、感激の裏に今尙は新たなるに方り、爰に天長の佳節を迎へ歡喜措く能はず、謹みて聖壽の無窮を祈り奉り、益々奉公の誠を致さんことを期す

天長節祝辭

滿鐵總裁伯爵 **林博太郎**

彌榮に輝ける今日のよき日は畏くも今上陛下御三十二回の御誕辰に當らせ給ふ、申すも恐多きことながら今上陛下御登極この方世界の物情事しげき中にありて、我國運いよいよ健實を加へ萬民其の堵に安んじ得るは誠に陛下の御稜威によるところ有難き極みである私は忝くも任を滿鐵總裁にうけ滿洲の地に於て、曩には優渥なる詔書を拜し本日はこの佳節を迎へ聖壽萬歲を壽ぎ奉るの光榮に浴し得ることは感激至極である

滿洲の地、皇軍未曾有の活躍によりて滿洲國五省五萬方粁の天地到らぬ隈もなく聖威の下に靡き、次いで第二次建設の階段に入らむとして居る。斯時に於て我社は、新に滿洲國政府より其の所管鐵道以下交通系統の經營を委任せられ、滿洲國交通機關全般に亘る統制的經營をなすの重任を負ふに至つた滿洲經濟に於ける交通業の重要性は決定的なるが故に、我社の光榮と共に其の責任の愈重きを痛感する。之に加ふるに我社の關係事業は燃料工業、動力工業を始め重工業、輕工業等に及び滿洲經濟に於ける先驅的企業を經營するの運命を擔つて居る。過去に於ける幾多の犧牲に加ふるに、世界不況の眞中にありて新なる冒險をも敢行しなければならぬ。この事は忝くも曩に渙發し給へる詔書中に「方今列國ハ稀有ノ世變ニ際會シ帝國亦非常ノ時難ニ遭遇ス」と詔へるところである。この際に當つては在滿各機關の相互扶助と、三千萬民衆の好意ある協力の下に我社使命を滯なく遂行し、王道樂土の礎石を固めむことを期するものである。斯くて詔書に「文武互ニ其ノ職分ニ恪循シ衆庶各其ノ業務ニ淬勵シ嚮フトコロ正ヲ履ミ行フトコロ中ヲ執リ協戮邁往以テ此ノ世局ニ處シ進ンテ皇祖皇考ノ聖猷ヲ翼成シ普ク人類ノ福祉ニ貢獻セムコトヲ期セヨ」と宣へるに應へ奉る所以と信ずる本日の佳節に際し處みて蕪辭を述べて聖壽を壽ぎ奉る

帝國代表歡迎

米國側の準備

【ワシントン二十七日發】米國政府は近く華府における經濟準備會議に出席する帝國代表石井深井兩氏歡迎のため國務省國際會議部次長サウスゲイト氏をサンフランシスコまで派遣帝國代表一行を出迎へることゝなつた尙桑港より華府まで石井代表一行の爲め特別車を仕立てる事となつた

論功行賞

滿洲事變

【東京廿八日發】滿洲事變第七回論功行賞は四月二十八日內閣より御裁可を經て公表された、今次の分は昨年五、六兩月における滿洲各地に於て名譽の戰死を遂げた百六十一名に對するもので內百七名は金鵄勳章を授與せられ特に偉功を樹てた左記石谷大尉以下十三名に對しては拔群者として特殊行賞に預かつたものである、又步兵第六十三聯隊森谷步兵第七十七聯隊山崎の兩氏は准士官として小隊長の職を以てし勇戰し特に功五級を賜つた事は破格の恩典といはねばならぬ

功四級旭六 關東軍飛行隊航空大尉 石谷精輔
功六級旭七 步兵七十七聯隊步兵曹長 青木豐義
上等兵 種村榮次郎
步兵六十三聯隊步兵曹長 松井常太郎
步兵七十六聯隊步兵上等兵 小林仙太郎
野砲二聯隊砲兵伍長 小野寺五郎
同 岡田苗次
功六級旭八 獨立守備步兵六大隊步兵特務曹長 林忠次郎

傷病勇士の凱旋

二十九日午後四時照國丸で出發

獨立步兵六大隊步兵伍長 小澤萬太郎
步兵四聯隊步兵上等兵 吉田倉三
野砲二聯隊砲兵上等兵 堀籠隆壽
步兵四聯隊步兵上等兵 芋澤義男
同 菊池實

【東京二十八日發】滿洲事變第七回論功行賞關東軍關係者左の如し

功四級旭六 關東軍飛行隊航空兵大尉 石谷精輔
功五級旭六 同中尉 淸田和泉
功七級旭八 關東軍鐵道中隊工兵上等兵 森岡寬
功六級旭七 獨立步兵六聯隊伍長 西邊太郎
功六級旭七 小澤萬次郎
功七級旭七 水野銀一
功六級旭七 寬定吉
功五級旭五 特務曹長 林忠次郎
功五級旭五 關東軍司令部步兵大尉 大川高樹
功七級旭七 關東軍憲兵隊憲兵軍曹 安藤秀吉
功七級旭八 獨立步兵三聯隊步兵上等兵 倉方清藏
功七級旭八 獨立步兵二聯隊步兵伍長 佐藤富次郎
旭七 飛行十一中隊航空兵曹長 野口文太郎
旭八 飛行十二中隊同上等兵 大石義郎

辭令 【東京二十八日發】
關東廳遞信書記兼理事官 吉岡文太郎
依願免本官

公示催告

大連市近江町十六番地 申立人 曲子源
福順厚事 申立人
別紙目錄記載ノ證書ノ表示
右證書ニ付キ前記申立人ヨリ公示催告ノ申立テ爲シタルニヨリ其所持人ハ昭和八年十一月十日午前九時迄ニ當法院ニ權利ヲ屆出テ且ツ其證書ヲ提出スヘシ若シ右期日迄ニ屆出及ヒ提出ヲ爲サヽルニ於テハ其無効ヲ宣言スルコトアル可シ
昭和八年四月二十六日
關東廳地方法院

目錄
一、證券種類 倉荷證券一通
一、證券番號 二九五號
一、受付番號 一七二四號
一、證券作成地 奉天省朝陽鎭
一、證券發行者 南滿洲鐵道株式會社
一、證券發行年月日 昭和八年三月二十四日
一、受寄驛 奉天
一、出庫驛 大連埠頭
一、品名及數量 大豆三五二箇
一、噸數 三十噸
一、價格 金二千四百圓也
一、寄託者 福順厚
一、荷受人 福順厚
一、荷送人 福順厚

黑松 白鹿
酒界の權威
灘辰馬本家釀
大連 白鹿商店

新兩切タバコ
キヤピタル
味ひ、香り、値段
この三つに申分なき
キヤピタル
二十本入
廿本入 金十錢
(各タバコ店に有)
發賣元 泰東洋行

齒科開院
場所 日出町二ノ二日出館三階十號室
時限 午前九時至午後九時
課目 齒科一般治療、口腔外科、齒列矯正
技工課
日ノ出町二丁目二番地日出館十號室
新京齒科醫院
松田德一

銘酒 白龍正宗
白龍酒造場

ホワイトホース
ウヰスキー
純良無比

移轉廣告
弊社支局を左記へ移轉仕候
西公園町一五七（中央公園電停南辻角）
大阪每日新聞支局

鐵道員になれ
鐵道員志願者は、ハガキで申込次第鐵道案內本會の講義錄見本を無代進呈す
東京市 東洋鐵道學會

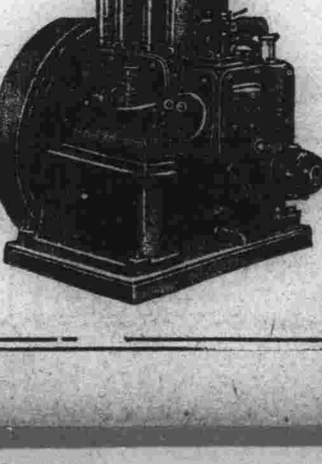
小型國產機の最高權威
特許クアロク式 六馬力より廿二馬力迄
クボタ
デイーゼル機關
カタログ送呈
總發賣元
合名會社 杉山商店機械部
大阪市西區立賣堀南通二丁目
支店 東京・神戶・札幌・京城・台北

米國人牌
サーテンテードルーヒング
サーテインテードルーヒングは他に比し、價格、經費安く屋根の持が良い事は請合です、他のルーフイングは種々の抵抗を受けて屋根の壽命を短くしますが、サーテインテードはそんな事はない爲、屋根に修理の必要はなく、又火力には非常に強く、其厚さに從つて五年、十年、十五年の保證付です。本品をお使用になれば非常にお德です、到る處の建築材料店にあります
大連特約店
大山通 藤川商店
山縣通 松島商店建材部
Certain-teed

東鐵問題に對する交通部の方針
純理、事務的に解決

【ハルビン特電二十八日發】機關車、貨車返還に關する交通部の期限附要求は五月十二日で切れるがソ聯側は今なほ誠意を示さないので交通部は更めて近く理事會の開催を要求し本問題に關する双方の主張を明確に言明し、これを直に公開する筈、なほ仄聞するに本問題に對する交通部の今後の方針左の通り

一、本問題は飽まで純理的に事務的に解決を計り理由の如何を問はず一應機關車、貨車を返還させた上、所有權問題はその後の外交々渉で決定する

二、期限までに返還せればウスリーとの貨車交換協定を廢棄しポクラニーチナヤをも閉鎖する

三、滿洲國建國に際し舊條約尊重の聲明をなしたのは條約國さなつた場合のみ效力を有するもので一八九六年の條約も奉露協定も單に參考にするに過ぎぬ

四、東支に於る滿洲國の主權は絕對的のものでソウエートは經營上參加し得るのみであるから管理局長の行動が滿洲國の行政に牴觸すれば干涉して差支へない

ポクラへ檢車員派遣

【ハルビン特電廿八日發】ポクラニーチナヤにおける監視を嚴重に

東支勞農從業員怠業斷行か
滿洲國態度如何で

【奉天電話】東鐵問題はソウエート側が車輛返還に二枚舌を使ひトランジット問題では滿洲國政府の要求を認めぬためいよ〳〵事態を激化し東支ソウエート從業員はドルコムを本陣としてメストコム、ウチヤストコムの各支部に檄を飛ばし赤色テロをもつて應酬せんと秘かに〇〇團を組織し一方滿洲國側が實力を用ひた曉は斷然怠業せんとする形勢にあり、共産黨系中堅人物は下級從業員の結束を固め各地のメスト、ウキヤストコムに指令を發してゐる

朝香宮、李鍝公兩殿下滿鐵總裁邸御成り

東支鐵道當局に運賃引下を要求
哈市日滿團體から

【ハルビン特電二十八日發】世界一の高率運賃を課してゐる東支に對し各方面から非難囂々として集まり滿洲國交通部も輿論に刺戟され、さきに口頭にて警告を發したが最近甚だしきはビールその他の雜貨類が洮昂線、呼海線を經由ハルビンに到着するので、東支當局も俄に慌て出しク副理事長は二十八日來哈中の交通部鐵路司森第五科長に對し

從來東支の運賃は金ループルの相場を米ドル、ポンドの平均により決定してゐたが、今後は圓をも換算することにした、これにより從來一金ループルが二五〇セントだつたものが、一六〇セントとなり運賃はうんと下ることになるからこれで承知されたい

と申入れた、森氏は實在せざる金ループルを廢し國幣建にしては如何と回答したが、近く交通部からも國幣建の採用政策的運賃の廢止（現運賃は東部線に對し極端な遠距離低減を實施してゐるがこれを滿鐵並に距離比例に改めること）を勸告する筈、なほ在ハルビン日滿商議その他諸團體代表は廿八日商務總會に會合、運賃値下要望の決議をなし東支に提出したが五月十日には全沿線の代表者が會合、運賃問題を議する筈

鐵道講習所
鐵路總局で設置

【奉天電話】鐵道交通の機能を發揮し統制ある運用をするので優秀なる技術家を必要とする目的から鐵路總局にては各線に配置する技術者及び現業員を養成するため鐵道講習所を開設することになり北陵の東北工場を利用して講習所を設立することになつた

國權黨鐵兜團
ナチスに合流

【ベルリン二十七日發】國權黨の前衛隊鐵兜團長にして勞働相たるゼルテ氏はヒツトラー政府の終結な強壓で團員間に大動搖を來したので二十七日遂に革命以來の光榮ある鐵兜團を解消し團員を率ゐナチスに合流する旨聲明した

民政政策樹立聯合協議會

【東京二十八日發】民政黨は二十八日午前十一時丸ノ內常盤に政策樹立の聯合協議會を開催した

定例閣議々事

【東京二十八日發】二十八日の定例閣議は午前十時より齋藤首相以下出席小山法相より思想犯罪統計につき報告あり、各閣僚より質問があつた後今回歸朝の松岡全權を次回閣議に招請し聯盟會議の經過及び各國の態度を聽取する事とし午前十一時四十五分散會した

米穀證券償還

【東京二十八日發】大藏省は五月一日第十一回米穀證券額面六千二百萬圓を支拂ふ旨二十八日告示を以て發表した

『綠』を植ゑて淨く美しく
大連市淨化座談會

大連市の都市計畫に伴つて關東廳土木課で都市の淨化、綠化、美化と市民の住みよい都市を作らんと盡力してゐたが今度これを徹底的に宣傳し美化市街を實現さすべくまづ手近の旅順市から初める事になり二十八日午後二時から廳內應接室に市役所、民政署、警察署、滿鐵並に各新聞記者が會合し都市美化運動に就て座談會を開き大體の宣傳方法を決めて午後四時散會した、今後は毎月十五日催されてゐる衞生デーと同じ日に都市淨化デーを加へ、門燈を設置（特に新市街）を奬勵し、不潔な場所は清掃し、塵箱のなき家は設備させ塵埃、煉瓦屑等を無暗に捨てる者に注意すると其外市街淨化の標語を一般から募集して大々的に美化運動をする事何土木課では十數人の苦力を雇入れ街路、空地等の塵埃の取拂ひに勤めると共に、ポスターを要所々々に張つて一般に注意を與へて居り、又昨年まで數千圓を投じて大連市大廣場に飾つてゐた菊花壇は本年より廢止し、この代り櫻、滿洲野桃、その他滿洲獨特の花樹の苗木十萬本を買入れ來年春より市民の要望次第無料で提供、空地等を利用させてどし〳〵植樹させる豫定だが旅順市の成績如何によつて大連、奉天、新京、安東と各都市にも美化運動を試みる筈である

下旬貿易概表

【東京廿八日發】大藏省發表＝四月下旬貿易概算調べ左の如し（單位千圓）

輸出　四一二四七
輸入　四〇六七八
計　八一九二五

本旬出超五六九、前年同期は入超八六五五、輸出は綿織物、生糸等に著るしき増加を示し一方棉花の輸入は二十七萬四千餘斤、五百六十萬圓の減少を見たり

朝香宮 李鍝公 兩殿下協和會館御成り
御興深げに映畫を御觀覽

二十八日午後星ケ浦林總裁邸より協和會館に御成りの兩殿下は總裁と御同席にて士官學校生徒一同と共に滿鐵囑託青村少佐の「滿洲鐵道の歷史考察」と題する約一時間に亙る講演を御熱心に御聽取遊ばされた、續いて映畫會に入り滿鐵弘報係撮影の「護れ熱河」と題する熱河聖戰中川原挺身隊の活動狀況を御覽になり、御隣席の李鍝公殿下、御陪席の林總裁と種々御物語りあり御感興深げに拜せられた、次いで「新興滿洲國の全貌」と題する軍閥惡政時代の滿洲より國民の總意になる滿洲國の成立、その後の發展に至るまでの長篇の映畫を、御微笑まさせられながら御興味深げに御觀賞遊ばされた、かくて午後五時映畫終了と共に兩殿下には別室に暫時御休憩後、遺品室に入らせられ、青林囑託將校の御說明にて、故柳田秋木莊驛長等滿鐵殉職社員の遺留品に熱心にお眼を止めさせられ午後五時三十分同館御退出、御宿舍たる關東倉庫に入らせられた、同夜は午後六時半より稻垣校長御補導役等と御一緒で市內滿洲館に於ける滿鐵の御歡迎宴に臨ませられ、御陪食申上げた正副總裁始め各理事、部長等と共に種々御歡談遊ばされ同七時半同館御退出、直に關東倉庫に入らせられ滿洲お初めての夜を御過ごし遊ばされた兩殿下は御一行三百十七名の士官學校生徒と共に二十九日午後六時三十分發の臨時列車にて金州へ向はせらるゝ筈

東邊道の資源を探る（14）
難波勝治

高句麗の始祖と好太王碑を弔ふ
滿洲國最古の事蹟

輯　安は鴨綠江に沿ふ盆地だが、其處を發祥地として帝業を唱へた高句麗は、蓋し有史以來、滿洲國中最も偉い事蹟の一であらう最も高句麗の始祖朱蒙が建設した丸都城址は、縣城の北十支里にあつて、今の城市所在地ではなかつたのだ、また城西一支里ほど距れて鴨綠江に朝宗する通溝河は、高句麗定國史上に名高い沸流河だとのことだが、一說には今の佟家江がそれだともいはれる、孰れにせよその上流右岸に聳ゆる丸都が朱蒙が建設した丸都城址であることは定說らしく、縣城の東北四五支里の東崗の邑後から更に四五支里の龍山の麓に沿うて、東聖明王墓即ち朱蒙の埋葬地と信ぜられる將軍墳を中心に、無數の墳墓が散在する有樣を見ると、その附近が如何に一時の盛を誇つた王都であつたかを想はせる

何　といつても驚異に値するのはその將軍墳の結構と、東崗の邑北にある好太王碑とだ、朱蒙の建國は今を距ること千九百七十年わが國崇神天皇六十一年に相當し支那では漢の武帝建昭二年、西洋では羅馬のヘロデ王がエルサレムを征服した年だ、それが朱蒙歿後直に建設されたのか、或は後世の增築に係るかは斷言出來ぬとしても、確に千八百年以上の歲月を經過して居る、その時代に斯かる土工を起した高句麗族は、流石七百餘年の帝業を鮮滿の間に誇つただけある、試みに頗る脈はずその構造の概略を述べて見やう

墳　は七層のピラミッド型で最低部は方百呎、長さ九呎十吋、厚さ三呎七吋六分の花崗岩を三段に積重ね二、三、四、五層とも同樣三段の積石だが、石の大さは一層より聊か小さい、上部の二層は二段の積石で更に小さいが上層の石には丸い穴が多數點鑄してあるまた古い瓦片が散在して居たさうだから、多分墳上に鐵柱の祠堂があつて、周圍に欄干などあしらはれて居たものであらう第四層目に嘗て盜掘された結果にや入口が開いてゐるが、內部は方十七呎六吋の石室で、上下とも一大花崗石で蔽はれてゐる、入口の廣さは六呎五吋、靈柩の埋藏されてゐるのは大石床の下だらうが、それには何人も未だ觸つた模樣ないといはれる、墳の上層は壞れて古樹老木が横生して居るが、そこから南望した鴨綠江の巨流を前にして雄偉な壯觀だ、人をして國破れて山河在りの感を深からしめる、將軍墳に次で尊重すべきは好太王碑だ、不等邊四角形の自然石だが、高さ二十呎四面に約三吋半の楷隸文が千七百二十二字刻まれて居る、久しく林叢の間に埋沒して知られなかつたが、今から四十五年前の光緒六年始めて全貌が世に紹介されたといふ

建　碑の年月は諸說一定しないが、少くとも千五百年以上經過して居る、金石學の大家羅振玉氏が、この碑海東古刻の冠たりと激賞したのは適評だ、この二大遺蹟が高句麗初期の史實と文化とを知るにおいて、如何に貴重な資料であるかはいふ迄もないが、また同時に滿洲國の此地方が夙に獨自性を有して居たことをも語つて居る

（朝鮮好太王墓）

南天門を完全占領
八日間に亘り卅倍の敵と交戰
わが川原部隊の殊動

【奉天電話】廿日來川原部隊によつて連日猛烈なる攻擊を行つて居る南天門は廿八日の拂曉戰が功を奏し午前六時頃には南天門附近高地一帶を完全に占據した、これに依つて川原部隊が八日間に亘り三十倍に餘る敵兵を向ふに廻し連日惡戰苦鬪した南天門陣地も完全に陷落し、敵兵は南天門を捨て、既設陣地新開嶺、下會に向つて算を亂して退却した

北平武官室發表

【北平二十八日發】當地武官室公表＝關東軍は古北口南方支那軍の最大重要陣地たる南天門要害一帶に對し豫て攻擊の準備を進めてゐたが、遂に二十八日拂曉行動を開始し、我軍の勇敢なる攻擊により同六時五十分該陣地を完全に占領した、我軍は更に周到なる注意と準備を以て支那軍の態度を監視し今後の行動を決定する筈である

敗殘兵の暴虐に無警察狀態
益々不安の平津地方

【奉天電話】支那軍の灤東地區大敗に最近平津地方はこれ等敗殘兵避難民等によつて充滿し雜沓を極めてゐる、從來抗日排日を叫んでゐた住民等も今や全くその影を潛めむろこの避難民救濟を絕叫してゐる有樣で、これがため官憲では必死となつて取締に當つてゐるが敗殘兵避難民等で平津地方を徘徊してゐる者は何れも衣食住なく到る處に掠奪暴行は行はれ殆ど無警察狀態にあるため目下商務會が中心となつてこれが救濟の對策につき奔走してゐる

民衆教育館設置
奉天教育廳の計畫

【奉天電話】王道精神の民衆化の爲奉天教育廳では舊東北大學附屬小學校に民衆教育館を開設し講演、映畫、展覽會等に依り民衆の啓蒙運動を行ひ縣立各學校では國語、算術、日語の簡易民衆教育を施すことになつた

駐滿軍慰問政友會代表
三代議士來連

政友會を代表して駐滿陸海軍慰問のため來滿中の代議士木暮武太夫、同陸軍中將上原平太郎、同海軍中將八角三郎の三氏は案內役の粟屋滿鐵審査役と共に二十八日午後四時四十五分着列車で來連、直にヤマトホテルに投宿した、三代議士を車中に迎へれば交々語る

◇…木暮代議士――十五日東京を出發伊勢、桃山に參拜して直に朝鮮經由十九日新京に到り、まづ武藤全權に大神宮の御札と御供物を贈つて御慰問し、更に溥儀執政にも拜謁した、それから哈爾濱で廣瀨〇團及び海軍を齊々哈爾で松木〇團、奉天で井上獨立守備隊を慰問、山海關から錦州に歸り、同地より飛行機で承德の西〇團を慰問に向つたが途中凌源の先きで蒙古風に襲はれて前進不可能となつたので歸還し奉天から來連したものである政友會は一昨年の柳條溝事變の直後濱田代議士一行を派遣した後、黨を代表した正式の慰問は今度が二度目なので我々は他の事は一切忘れ、內地の政界の消息も氣にかけずに只管に慰問して來た、各地を廻つて最も痛感したことは我將兵がよくも寒氣で討匪や治安維持に當つてゐるといふことで、又滿鐵の現業員の奮鬪の物語りにも深く感動させられた

◇…上原代議士――私は日露戰爭に出征しその後もながく滿洲とは馴染が深いが、二十何年前に見たチチハルと今日のチチハルとは全然違つて居り感慨を深くした、なほ昨年八月も視察に來滿したがその當時に比すると今度は治安がよく回復され明るくなつたことを感じた、高粱繁茂期間に今一擊を浴びせれば匪賊の害もまづなくなるだらう

◇…八角代議士――各地で將兵の苦戰の物語を聞いて來たが、あの寒兵でよくもやつたものだ

順次沿線の現業員慰問
滿鐵々道部

滿鐵々道部では夏期の高粱繁茂期を前にして鐵道警備に萬全の策を期し、既に數回部內の警備會議を開いて具體案を練り、軍部關係者とも種々打合せを重ねてゐるが、昨年當時苦しい經驗を土臺として本年は更に諸警備を充實することゝなつた、而して鐵道部ではこれ等の警備設備を完全にするうへからこの際現場從業員の勞苦を慰問し親しく現業員の意見を徵して適當な設備をなすことゝなり既に清水次長は十日間に亘つて奉天以南の滿鐵本線および安奉線を視察、更に白井庶務課長も目下安奉線慰問に出張中であり、今後共同部では機會毎に本部から幹部を沿線に派し現業員の勞苦を慰問し今後を激勵すると共に常に現場對本部との密接な連繫を保つことゝなつてゐる、二十七日沿線の慰問から歸連した清水次長は語る

就任以來忙がしくて到頭今日まで出ることが出來なかつたのだが親しく各驛を廻つて來たが驛員も喜んでくれたし、殊に守備隊の人や警官の人が驛頭に出迎へてお禮をされたには恐縮の至りだつた、秋木莊の驛にある犧牲者の墓標などを見た時には思はず淚がにじんで來た、實際現場の諸君も一心にやつてゐてくれると到るところ淚の出る思ひでその苦心談など聞いて來たが今後とも部長と代る〳〵機會毎に沿線に出たいと思つてゐる、取敢ず私は五月匆々更に奉天以北の本線を廻ることになつてゐるが警備については充分用意もしてあるし、二十四日の警護懇談會でも軍と充分の打合せをなすることが出來た

さここでも感激せずには居れなかつた、錦州の衞戍病院に秋田縣婦人團の人が自費で來滿し傷兵の看護に當つてゐるのを見たが國民の一致した後援も嬉しく思つた

なほ一行は二十九日は旅順に赴き三十日海路歸途につく筈（寫眞は向つて左より八角中將、木暮武太夫、上原中將の各代議士および案內役の粟屋滿鐵審査役）

球界劈頭戰
けふ滿倶球場にて
本社主催　關東州野球大會

滿洲球界劈頭戰として全市の殺人的人氣をあふり立てる本社主催の第十八回關東州野球大會の幕は愈々今二十九日天長節の佳節を卜して午後一時半より滿倶球場において前年度優勝チーム國際運輸以下八チームの參加の下に華々しく切つて落される、定刻參加チームの入場式を行ひ滿鐵鐵道工場ブラスバンドの奏する君ケ代に全員合唱すると同時に中央ポールに出場チーム主將の手で國旗を揭揚し、次いで優勝旗、優勝盃を返還後細野本社編輯局長開會の辭を述べ引き續き八田滿鐵副總裁始球式後榮ある大會第一戰を承る滿鐵々道部對消費組合戰が中澤不二雄、安藤忍、平田次郎三氏審判の下に開始する

調教充分本調子を出して居り混戰が豫想されて居る

春季競馬
愈々けふ初日

◇…大連競馬倶樂部の春季競馬は愈々本二十九日を初日として開始されるが登錄馬二百三十餘頭中新抽馬が八十三頭と云ふ例年見ない大多數を占めて居るのでいやが上にも興味をあふりたてこれ等新馬はすでに一齊に激しく追はれ活氣ある小手調べが行はれ各馬とも

◇…然しくろうと筋の觀察では先づ一勝圈內に入るであらうと呼聲されて居るものに東洋（1）高砂（5）小濱（9）天光（13）清山（24）萬昌（27）薩寶（60）幾松（72）等があるが何分新抽だけに番狂はせも多からう、改良新馬出場數は二十一頭この內呼馬では一馬（10）長輝（11）大鵬（13）右左光（17）等であるがこれまた新抽に劣らない番狂はせを出すだらう

◇…何と云つてもファンの熱狂するものは二日目に行はれるダービーレースであらう、取り分け本年度はダービー登錄が多いだけに甚だ興味がある何分一哩五と云ふ距離は出場馬に取つては長距離であるので練習も餘り行はない、だから短距離に強いと豫想されて居る馬が意外にも長距離に強かつたり長距離強しと自惚れて居た馬が案外へばつて豫想を裏切ると云ふことが多いのでファンは餘程このレースには愼重な態度でかゝらなければならない、それだけに興味が非常に多い

◇…各抽には百五頭出場するが今年で勇退する馬が多い即ち滿十歲となつたもの二十五勝以上の成績を收めたもの等は全部引退する、ファンに馴染の馬だけに穴たれらう人々が多いのでこれまた興味が深い結局春季競馬は長い冬季

明けのレースだけに各馬の實力が混沌として豫想し難いところに大なる興味があるとともに今季は特別副券の一等が一萬圓三本となつたのでレース以外にファンもファンならざるものも一齊に熱狂し

關東州野球大會
第二日
滿鐵鐵道部對消費組合戰
愈々本日午後一時半より
南滿電氣對大連商業戰
三十日午後二時
滿倶球場に於いて

小銃射擊大會

大連市民射擊會主催本社後援の第五十六回小銃射擊大會は來る三十日午前八時半より春日池畔同會射場に於いて擧行するが參加規定左の如し

▲射擊開始午前八時三十分▲受附締切時間午後一時まで▲使用銃モーゼル式步兵銃▲姿勢伏姿▲射票料會員（擊米共）二十錢、會員外五十錢▲再射料初射と同額

五・一五事件
豫審調書完成

【東京二十八日發】政局の動向に重大な關係を持たれる五・一五事件は陸海司法三當局の豫審調が進み陸軍側では裁判所の豫審終結を待つて決定する事となり海軍は陸軍よりや、遲れて終結をみる模樣だが東京地方裁判所大野、中里、小林三豫審判事が取調中の某博士某塾頭等二十名の被告に就いては既に訊人調べ並に被告の最終訊問も終り豫審部としては一先づ豫審調べ完了の形となり其の調書も實に二萬餘枚の尨大なもので調書は順次東京地方檢事局の木內主任檢事の許に送つてゐたが最後の記錄も二十八日午前送達済となり同時に豫審終結決定に對する檢事の意見書提出を求めるに至つたこの結果豫審終結決定書の被告への送達は來月上旬中と觀られてゐる

河上肇博士豫審終結
有罪と決る

【東京二十八日發】昨年の暮檢擧された河上肇博士は起訴以來東京地方裁判所の豫審に附され審理中のところ、二十八日正午豫審終結治安維持法違反として有罪と決定し公判に附されることゝなり、二十八日夕刻市ケ谷刑務所にある博士の手許に右豫審決定書の送達を見た

東京市長詮衡
政友支部反對

【東京二十八日發】牛塚氏の市長に對し鳩山氏以下政友會の支部議員が反對して居り本日の市長詮衡市會を前に成行注目されてゐる

長永書記長
五月上旬來任

【大阪特電二十八日發】大連商工會議所書記長に就任決定した長永義正氏を大每本社に訪へば語る

本日高田會頭と城戶大每取締役會長と會見していよ〳〵十二年間の新聞記者生活を清算して違つた畑で仕事をすることになつた、大連は僅か二回視察旅行の途立寄つた程度で全く未知の土地といつてもよい、しかし非常に住心地のよい所と聞いてゐるので今度は永住の覺悟で一家をあげて五月上旬赴任する

氏は慶應大學出身で東京時事新報社に六ケ年、その間三ケ年は上海特派員で送りその後大每に入り京城支局長を經て經濟副部長となり今日にいたつた本年三十八歲の働き盛りである

新宿御苑の拜觀許さる
合祀者遺族に

【東京廿八日發】畏き邊りの特別の御思召により新宿御苑拜觀を差許された靖國神社合祀者遺族四千五百名は二十八日午前九時紋付フロックコートに威儀を正して續々參入宮內省內匠寮係員の案內で八重櫻に映ゆる苑內を拜觀後御紋章入りの菓子を賜り重々の光榮に一同感泣し正午退出した

關東廳辭令（二十八日附）

關東廳屬　石丸辰雄
關東廳通信書記補　中村新
依願免本官
關東廳通信技師　鹽田信次
大連無線電信局勤務を命す
兼關東廳通信書記
關東廳遞信局兼務を命す
正七位勳六等　吉岡文太郎
兼關東廳理事官
依願免本官
關東廳高等女學校教諭
正七位　大貫正
任關東廳視學

人事

▲櫻內辰郎氏（五品理事長）廿八日午後七時五十分着列車で歸還
▲服部興一氏（工專教授）同上遼東ホテル投宿
▲長井次郎氏（鞍山製鐵所庶務課長）同上
▲久米國治氏（同保線課員）同上
▲遠藤茂氏（撫順醫院眼科醫師）同上
▲早川富之助氏（奉天醫大囑託）同上
▲和泉佳平氏（中央理化學工業社員）同上
▲賀志二一郎氏（撫順炭礦研究所員）同上ヤマトホテル投宿
▲鹽路正人氏（滿海鐵路局經理課員）同上
▲寶性確成氏（大連新聞社長）二十八日午後三時四十分新京より歸連
▲細野繁勝氏（滿日編輯局長）二十八日午前八時着新京より歸連

小觀

南京政府は紫禁城內、及び萬壽山內の寶物を取り去つて滿足せず、更に孔子廟大成門にあつた周代の石鼓までも持ち去る▲其他北平大學圖書館にある宋、明代の圖書を始め參考品、理化學機械までも持ち去つた▲これは學校其物の移轉準備だが續いて師範大學、交通大學も南遷するの▲畢竟、國民黨は北方の軍閥を討伐するばかりでなく、その文化をも討伐するのだ▲實に、古物の南遷に反對した東北大學教授が一人銃殺されて、以後誰も表面に立つて反對するものがない▲併し默して居るから反對がないとは云はれず、無言の反對や、文人の反對よりも、武力反對や、軍人の反對よりも、武力の反對は強い▲之によつて見ると、南京政府は南北分裂を企圖し、北を棄てる積りと見える▲河北省の財政廳長は、抗日運動を續けたら、全省民衆自滅の外なしと公表した▲天津の商民は、此上抗日を續けたら、全部破產の外はないと心配してゐる▲商民、農民の破產は、軍隊の破產たる事も亦論はない▲此際經世報が、經濟抗日をやれと使嗾してゐる▲外交抗日、軍事抗日を駄目と知つて、經濟抗日なら成功するといふ理論がどこにあるのか▲此迷信、此認識不足、此媚栄强がりが癒されない限り、此國は到底救はれない

市況（廿八日）
添本日廳報、附錄

株式
內地變らず五品保合

內地後場保合を入れて當市も氣配變らず五品は延一二十錢高東新も釘付であつた

◇定期（單位十錢）後場

銘柄	當限	先限
東新 寄	一八一	一八
東新 引	一八一	二九三
五品 寄	二九	二九
五品 中	二九	二九三
五品 引	二九三	二九三

◇延取引

銘柄	寄値	高値	安値	大引
五品	二九一	二九一	二九一	二九一
東新	一八〇三	一八〇三	一八〇〇	一八〇三
滿鐵新	六五	六五	六五	六五

（拂込濟）

特產
休日控へで一般閑散

後場の定期は二日續きの休日を控へて一般に氣乘せず大豆は軟弱豆粕、高粱は保合豆油は不申と頗る無味閑散なる場面であつた

◇定期後場（銀建）

▲大豆（軟調）單位噸

限月	寄付	高値	安値	大引
七月末	四九〇〇	四九〇〇	四九〇〇	四九〇〇
八月末	四九四〇	四九四〇	四九四〇	四九四〇

出來高　四車

▲豆粕（保合）單位噸

▲普通大豆（出來不申）

限月	寄付	高値	安値	大引
五月限	一四〇	一四〇	一四〇	一四〇

出來高　六千枚

▲豆油（出來不申）
▲高粱（保合）單位噸

限月	寄付	高値	安値	大引
五月末	一二四〇	一二四〇	一二四〇	一二四〇
六月末	一三〇〇	一三〇〇	一三〇〇	一三〇〇

出來高　六車
▲包米（出來不申）

◇現物後場（銀建）

	寄付	大引
混保大豆（袋込）	四八三〇	四八四〇
大豆（裸物）		
出來高	十五車	
普通大豆（袋込）	四七五〇	四七五〇
出來高	一車	
豆粕	一五二〇	一五二〇
出來高	一萬枚	

豆油　出來不申
高粱　出來不申
包米　出來不申

錢鈔
材料薄乍ら鈔票强保合

後場材料變らず二日間の休日控へに氣乘らず閑散乍ら氣配は小堅りであつた

◇定期後場（單位錢）

	寄付	高値	安値	大引
期近	一〇三〇五	一〇三〇五	一〇三〇〇	一〇三〇五

出來高　期近二百八十萬圓

◇現物後場（單位錢）

	銀對金	銀對洋	金對洋
一時半	一〇四〇	一〇三〇	一二六〇
二時半	—	一〇三五	—
三時半	—	一〇三〇	—

出來高（銀對金 五千圓、銀對洋 一萬六千圓）

商品
受渡休會

奧地市況

市場電報

▲奉天錢鈔（金票）

現物	九七、八〇
先限	一〇一、九五

▲開原國幣對金票
現物　九七、八〇

▲新京國幣對金票
現物　九八、〇〇

▲ハルビン國幣對金票
現物　九八、一五

▲安東鎮平銀

當限	一、四三一
先限	一、四三五

▲ハルビン大豆

限月		
五月	八〇〇	八〇二五
六月	八二〇〇	八二〇〇
七月	八二二五	八二二五

▲ハルビン小麥
五月　一、四〇〇〇　一、四〇〇〇

神戶特產

大豆現物	六〇五
先物	五〇五
豆粕現物	一七〇
先物	三六八
滿洲小麥	五八五
豆油現物	不申

大阪株式（短期）

	大新	東新
寄値	一一四〇	一八〇三
引値	一一三〇	一八〇五
高値	一一四〇	一八〇五
安値	一一〇七	一七九八

	鐘新	滿鐵
寄値	一〇二八	六二七
引値	一〇二八	六二八
高値	一〇三一	六二八
安値	一〇二七	六二七

東京株式（短期）

	東新	鐘紡
寄値	一八〇〇	二八八
引値	一八〇〇	二八一
高値	一八〇九	二九五
安値	一七九六	二八〇

	鐘新	滿鐵
寄値	一〇三四	六二四
引値	一〇二六	六二四
高値	一〇三五	六二四
安値	一〇二五	六二四

橫濱生糸

限月	後場一節	後場二節
五月	七九〇〇	七九六〇
六月	七九二〇	七九三〇
七月	七九〇〇	七九〇〇
八月	七九〇〇	七九〇〇
九月	七九〇〇	七八九〇

乳兒．幼兒．專門
播井醫院
大連市西公園町一三三
（中央公園正門前電車交叉點）
電話四八五九番

整骨專門
レントゲン設置
前田整骨院
（本院）大連市西通九三　電話八五七五番
（分院）大連沙河口大正通一　電話九六九二番

內科專門
安富醫院
大連市浪速町四丁目（富山房橫）
電話八五〇〇番

暑さにつれて流行る 小兒の傳染病

殊に恐しい腸炎に就ての注意 人工榮養は消毒第一

五月、六月、七月と追々暑さに向ふにつれて赤痢、疫痢、腸炎といふやうな小兒にとつて恐ろしい消化器系の傳染病が流行しこれ等の病氣のために命を失ふ乳幼兒の數は莫大なものであります、この中でも疫痢や赤痢は法定傳染病に屬してゐるために一般に警戒いたしますが、腸炎はさうでないためにどうもあまり關心を持たれない傾向があります、ところが實際には腸炎も同じ位猛烈な傳染性があり死亡率も相當高く、殊に滿洲ではこの病氣が多いのですから中でも最も危險な乳兒期の腸炎に就て御注意申しませう。

徴候は斯う

この乳兒腸炎は生後八九ケ月までの乳兒(卽ち離乳期以前)では殆ど牛乳、煉乳、ラクトーゲン等で榮養せられてゐる人工榮養の乳兒を襲ふもので、母乳榮養兒には極めて稀であります、それ以後になつて種々の食物を攝るやうになれば母乳榮養兒も人工榮養兒も罹病の危險に於ては別に變るところありません、乳兒腸炎の大體の徴候は今まで健康であつた乳兒が突然不機嫌となり一日四五回水様の下痢便を催します、便には大てい少量の粘液時には血液を混じ、臭氣が甚だしく丁度鰹の腸の腐敗したやうな不快な臭氣を放ちます、又吐乳頻々と起り遂にはコーヒーの滓のやうな物を吐出すやうになります、發熱は大抵三十九度以上に昇り一般狀態は發病當初から重態のやうに見えます、顔色は蒼白く無氣力となり、眼のまはりがひつこんで何時も不安氣に頸を振り熟睡が出來ず生齒期後ですとよく齒ぎしりをします、脈搏は大てい最初から微弱頻數で呼吸は不正です、腹部は緊張を失ひ綿のやうに軟かくなり、時には痙攣を起すこともあります、重症の場合には以上のやうな症狀が四五日持續してゐる間に乳兒は段々衰弱し手足が冷たくなり體溫が下降して昏睡狀態となり心臟衰弱のため遂に死の轉機を取るのです、しかし早期に適當な手當を施せば大抵一二週間で漸次元氣を恢復し、嘔吐も止まり便通の回數も減り便の性質もよくなり追々に全治するものであります。

發病の原因

大腸菌、赤痢菌、連鎖狀菌、葡萄狀菌、インフルエンザ菌等種々な黴菌が消毒の不完全な牛乳、煉乳、ラクトーゲン、腐敗した食餌等に附着して乳兒の消化器に侵入し腸殊に小腸部に於て激しい炎症を起すのに因ります、ですから、無菌の母乳で養はれてゐる乳兒はほとんど罹病しないので、人工榮養の場合も消毒を完全にしさへすれば腸炎にかゝる心配は先づありません、それと同時に哺乳器の消毒に留意すべきは勿論です、牛乳を消毒するに一番完全なのは「ソクスレット」氏消毒器でありますが、この消毒器のない家庭では普通の鍋又は藥罐ででも充分消毒が出來ます、卽ち一日分又は二三回分の乳汁を適度に稀釋調合しこれを各瓶に盛り分け水を半分位入れた鍋又は藥罐に入れて火にかけお湯が煮立つてから五分間そのまゝ煮沸させます、かうして消毒した乳汁を冷却して冷所に貯へ、哺乳の都度湯煎にして體溫と同じ位にあたゝめて與へるのです、乳首も毎度必ず消毒すること、出來るならば一日の哺乳回數と同じ數だけ用意して一度煮沸消毒しておくと便利です、瓶も消毒のたやすいのを用ひ、護謨管や硝子管のついたものはなるべく用ひない方が安全です(池田嘉一郎氏談)

親が惱む子弟の敎育

せめて女學校丈でも養女をやりたい

義理故か、苦境の中に惱む母親

問 私は六年生になる養女を持つ母親でございます、實家は內地にあり、この娘の兄は師範を卒業して小學校の訓導をしてをり、長女は女學校に奉職中です、二男は商業卒業して銀行に勤務中、二女は現在女學校在學中です、三女が生れると同時に當時私の方が實業家として相當名を鳴らしてゐた時代に養女として貰つた子です、現在でも養母と知らず實母と信じ切つて育つて來たのです、然し不幸にして私たちは商賣に失敗し借金さへ相當かさんで來て毎日の生計さへ豐でない逆境を辿つて居るのでございます、それにつけてもこれまで綺麗な氣持ちで育つて來たこの娘のためには來年の小學校卒業を目前に控へて最初の希望通りの女學校へ入學させたい氣持ちで一ぱいです、然し學校へやるとすればこの上に借金を增す許りで一層家庭は悲境に陷る許りです、娘は成績もよいのです、家庭の主婦として經費のかゝらぬ樣にお裁縫を實習させる方法もありませうが、內地の實兄姉たちのうけてゐる敎育に對してもやはり女學校にやりたいと思ひますどんな方法をとつたらよいものでせうか(大連とし子生)

他の方法を選び一人前にせよ

女學校に入れゝばヨリ一層悲境に泣く事になる

答 養女としてそのお子さんをお貰ひになつた時は家も相當に名を擧げいゝ樣に見受けられますが、一家の中には長い間に浮沈はありがちの事でこれは致し方のない事です、然し現在逆境にあるからと實家が何の同情もなく又そのお子さんを引取られるといふ樣な事は人情として出來ない事です一たん他家にやつたものは當然苦樂を一家共にすべきだと思ひます

◇……◇

あなたは義母として立派にお子さんを育てられ、子供も非常になついてゐる事は何より幸福なことです、で來春娘さんを女學校へ送られるとすれば今の苦境をますます大きくする許りで家庭をもつと悲境のどん底に導くばかりです、不幸にして現在思ふ樣な敎育を授けることができなくても仕方ありますまい、もし內地の實兄姉が眞心から學資を送つてくれるといふのでしたら、又學校へ行く方法もありませうが……でなかつたら女學校に無理に入學させられるよりは他の方法をとられたがよいと思ひます、萬一無理に借金して學校へ送られ娘の卒業後多少づゝ支拂ふ計畫であつてもそれは容易な問題ではなく又到底できますまい、それに不幸事がいつ突發しないとも限りません、萬一そのため中途退學さなればもつと不幸は深刻になります

◇……◇

立派な一人前の婦人になるためには女學校を卒業せねばなれない理由はないのです、幸ひ娘さんは成績がよいので頭腦さへよければたとひ高小を卒業させ一段進んで費用の要らぬ家政女學校に入學させても相當の勉强ができるのです、現在の樣に種々の敎育機關が備つて居れば一層のことです、家政校は初め材料も要りますが、後には相當仕事に對する報酬があることになつてゐます、それに敎育も婦人としての一通りの敎育を受けますし、家庭の主婦として必要な家事の實習も實用的に敎へ大へんよいと思ひます

◇……◇

もし是非女學校でなければとお考へになるのでしたら家庭の情況、本人の成績、性格と健康と三拍子揃つて居れば滿鐵の奬學資金によることもできますし、また關東廳の恩賜財團の資金によつても就學できます、要するにお子さんをどこまでも愛し、出來る限り現在の勉强狀態をまじめに進める樣にされる事が大切だと思ひます、そして學校の受持先生と一應この件に就いては詳しく相談されることをお奬めいたします(高橋大連春日小學校長談)

ミツタントポンコ センソウノマキ

(38) 橋本清史作並繪

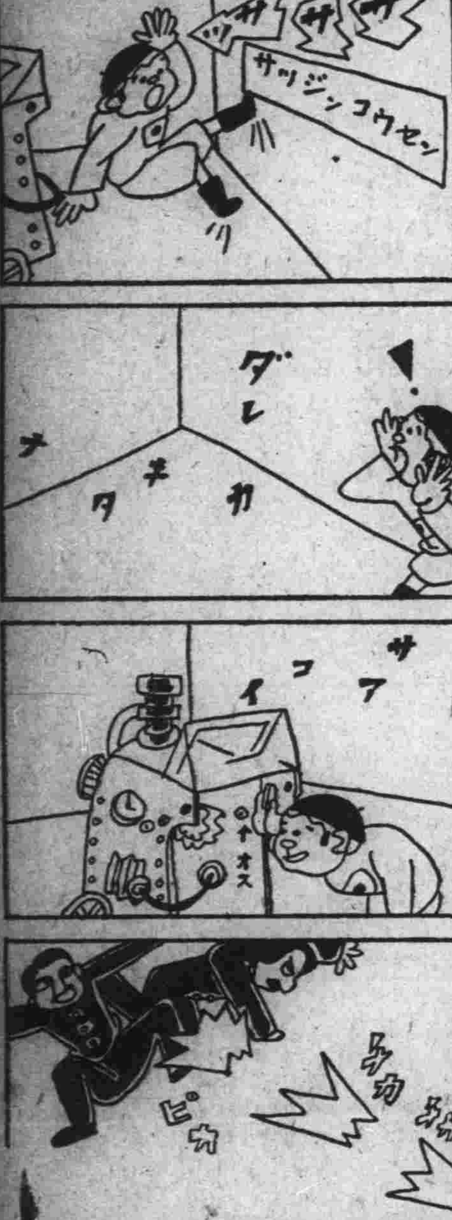

ウシロ ノ カベニ サツジンコウセント カイテアル。ヒカリデ ヒトヲ コロスキカイダ

ソノトキ ソトカラ ダレカ クル アシオト。サア タイヘンダ ナニカ ウマイ カンガヘハ

アル アル サツソクサツジンコウセン デ。「サアコイ」ミツタン ヨーイ。

ハイツテ キタ アヤシイ ヲトコ フタリ ピカ チカ チカ ヤアー タスケテクレ

春を織り込んで (13)

河野想

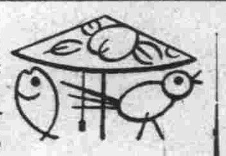

春と百貨店

どこのデパートでも一階は臭ひが好い、石鹸とコテイとメリヤスの臭がする、呉服部は色彩の沸騰點です、デパートは共同便所にもなつてくれる、設備もよく具合がいゝ。そして凡ゆる階級人にあらゆる社會惡を敎へてくれる社交場です。デパートへ日參する小市民の沒落過程を暗示する樣にエレヴエターは下へ參ります。

兒童映畫と童話の會

青年會館で

大連敷島町青年會館では天長節祝日と日曜日の二日間に亘り五回の兒童映畫と童話の大會を開催しますが場內整理のため金五錢申受けるとのことです。

▲二十九日 午後一時より(一)童話△「ひるがへる日章旗」伏見桜周藤行孝△「異郷の王子となるまで」YMCA寒天外(二)映畫△「水神の寵兒」(一卷・十分)△「海の桃太郎」(一卷・十分)△「海の宮殿」(一卷・十分)△「新建設大滿洲國」(五卷・六十分)▲午後七時より(一)童話△「光子さんの一日」滿鐵本社香川岩雄△「下駄箱の鳩」滿鐵本社竹田幸雄(二)映畫(同上)

▲三十日 午前九時より(一)童話△「太郎の遠征」YMCA道家秀雄△「一錢の生命」滿鐵本社山田健二(二)映畫(同上)▲午後一時より(一)童話△「戰中の少年將軍」朝日桜柄木田照茂△「蒙古の姥捨山」文化協會中溝新一(二)映畫(同上)▲午後七時より(一)童話△「金ちやんのお話」放送局加藤恒章△「東洋平和の天使」大陸社長森宣次郎(二)映畫(同上)

素人の上手な 金魚の飼ひ方

丈夫でしかも安い琉金

愈よシーズンになりました

▼…ドロ楊のやはらかい新緑の木蔭に今年も早涼しげな金魚屋の姿を見る頃になりました、晩春から夏へかけて金魚を娯む人が年々多くなりますが、素人の人が養ふには形もよく、丈夫でお値段もあまり高くない琉金が手頃でせう、天津方面から來る出目金や緋鮒も割合に丈夫ですしお子たちのなぐさみ程度なら三つ尾の小赤もよいでせう、らんちゆうやぢゆおう等は玄人には大變もてはやされてゐますが、取扱ひが難しい上に高價ですから一般向でありません

▼…金魚を飼ふには玻璃器よりも素燒の鉢の方がよいのですが、玻璃器を用ふるとしたら圓形のより長方形のものゝ方がよく、圓形のものなら深いのより淺くてまはりの廣いのが金魚の健康によいやうです、直徑八寸乃至一尺位の金魚鉢でしたらせいぜい四五尾が適當です、金魚を何時までも丈夫に活かしたいとお思ひになれば、睡蓮でも植込んだ大型の平たい素燒鉢にふだん飼つて置いて、お客樣でもある場合に透明な玻璃器に移しあとで又素燒鉢にもどすやうにすれば理想的です

▼…水は七月にもなつたら毎日一回或は隔日位に新しい水を入れてやります、それもぬるい水から急に冷たい新しい水に移すのはよくありませんから上のきたないところを半分位こぼして新しい水を加へるか、底の方が汚ければ上の方を半分位別の器にとつて金魚をうつし、鉢を綺麗にして半分ほど新しい水を入れて前にとつておいた古い水を加へるやうにすればよいのです、あの靑い苔のやうなものは金魚が大變よろこびますから落さないやうにします

▼…餌をやる場合は殘らないやう控へ目に與へた方がよいやうです、餌は麩よりも粟をふかして焙じた「フイッシュ・フード」の方が安全です、時には水が米の研水でも混ぜた樣に白くなることがありますからその時は直ぐ全部なるべく汲み置きの水と取換へる必要があります

▼…若し金魚が弱つたら(大てい上の方でパク〳〵やるか腹をかへすか運動が不活潑になる)なめて少し鹹い位の鹽水か唐辛子を入れた水に暫く入れて淸水に移すと大がい元氣を恢復します、又尾や鰭に白いものがくツついたらこれは一種の皮膚病で放つて置くと尾や鰭が切れますから直ぐ鹽水に入れ脫脂綿のやうなもので白いものを洗ひ去ればひどくならずにすみます(內藤洋行主談)

和洋紙・文房具 諸帳簿・印刷物卸商
水田洋行 紙店
大連市伊勢町五三(浪速町通) 電話四四八九番

製圖器 製圖用紙各種
拓茂 和洋紙店
大連伊勢町(浪速町角) 電話五四三九番

非常時日本は國民の强健を切望す
吾等軍隊の糧米は純無砂搗胚芽米……
滋賀縣に次いで今又北海道廳は混砂搗き白米の販賣を禁止せり……
榮養 美味 經濟 三拍子揃ふ
絶對無砂搗き色の白い
眞珠米
ヴイタミンABE含有
壽胚芽米
南滿醫大病院 滿鐵大連醫院 南滿保養院 旅順醫院 御用
發賣元 大連精糧株式會社
販賣所 各購買組合米穀店食料品店何れの店にも販賣す
(米の芽藥用には無料進呈す)

福牌軍手
御賣 大連市信濃町市場 山本洋行 電話四四五七番

貸出勉强・保管確實
質
信用第一
大連市磐城町八九(西通筋角) 博多屋本店質部 電話四四五三番

皮膚 淋病 梅毒
濟生医院
西広場映畫館横へ入ル 大連市三河町二 電話七八八七

りん病 効め速き
リベール
內服數時間後に青き尿を出し尿道の淋菌死滅し放尿と共に排泄す 因て「うみ」去り痛み忽ち消散す
五日分二円 七日半三円 十三日五円
大阪市南久太郎町 竹村製劑所 全國藥店ニアリ

光る滿蒙・輝く明光
ナショナルランプ。
自轉車用に、御家庭用に、
松下電器製作所

タバコのみの
齒磨スモカ
三和土で鍋のケツをこすれやアしめえしスモカで琺瑯質が傷むのはのつて……アテツコスリのウソツパチよ

鑛業に關する總ての御相談に應じます
大連市兒玉町三 電話六五四四番
八丁鑛業所

滿蒙新天地に活躍せよ
運轉手養成 奧地軍部 滿洲國政府へ派遣確實
入學期日 五月一日
募集人員 五十名
學則送呈 要二錢郵券
滿蒙唯一 公認
大連市北大山通十四番地
滿洲自動車學校
電話 二一〇三 二六四五番

電氣蓄音器 テレビアン
【ラヂオ兼用】
斯界の王座
世界的優秀最新式高級品
八球スーペーヘテロダイン組込一式 金二六五圓
七球同 金二五〇圓
五球バリミユベントード組込一式 金二〇〇圓
―其他ラヂオ受信機各種― 有名ラヂオ店に有
付圖線配 カタログ呈 要郵券四錢
テレビアン受信機製造元
山中無線電機製作所
奉天出張所 奉天加茂町地番五
本社及工場 京東

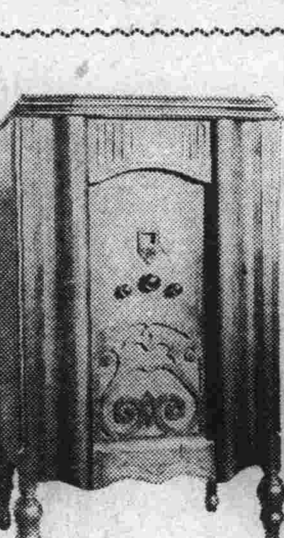

吾は治し得ると信ずる者に健康は來る
岩里 別府淋藥
否の効能を用ひざる人は知り難し
三円 五円 九円
大連若狭町局角 微笑堂藥房
電話二二一〇番

南京虫退治
人畜無害
專賣特許
イマヅ蠅取粉
▲南京虫用特製(赤罐)が一番よい
使用法
南京虫の居る室の疊の下に、本劑を撒布し尚疊の合せ目、敷居この間、其他南京虫の出る箇所へ充分に撒布する事。尚卽死的効力のあるイマヅ芳香油の併用が理想的である。
各藥店に有り品切の節は直接本舖へ
本舖 大阪市西淀川區大仁本町三 株式會社 今津化學研究所

滿日各地版

花を呼ぶ雨降り 安東喜ぶこと
そこへ三日もお休みがあるので 櫻花の下・催し物數々

【安東】二十七日の靖國神社臨時大祭のお休みを皮切りに二十九、三十、五月一日と休みが續き安東のサラリーメンはすつかり有卦に入つてゐる、鎭江山の櫻も二十五日の雨で豫想より早く綻びさうな模樣で二十九日か三十日にはボツリ〳〵咲きはしないかといふのだから三日間のお休み中鎭江山の賑ひは大變なものだらう、この三日間の行事は次の如くである

天長節 領事館の拜賀式に次いで正午から公會堂で市民の大祝賀會が催される、その後で安東新報社主催の恒例の鎭江山山開きが餘興澤山で催される、夜は岡本領事が官民を鎭江山官邸に招待して天長節賀宴を開く

招魂祭 三十日午前十時から鎭江山納骨祠で春季大祭が行はれ奉納擊劍、銃劍術、大弓、相撲、手踊り花火等の催しがあり地方事務所有志は奉納凧揚げを催し凧糸に仕掛けて上空から「弔英靈」と書いた數萬枚の小紙片を撒くこと〻なつてゐるまた鎭江山臨濟寺では午後二時から安東建設の大恩人である初代の安東軍政官故大原武慶氏の追悼會を大原氏と親交あり鎭江山の開祖である細野南岳老師が特に內地から來安し自ら導師となつて盛大に執行する

安東デー 五月一日は安東神社大祭と安東デーである、午前九時から安東神社春季大祭が嚴かに取行はれ奉納武道、相撲も前日同樣催される、また安東デーは今年は特に意義深いものがある即ち明治三十七年五月一日黑木軍司令官が安東に入城し安東市の基を開いてから正に滿三十年の記念日であるので午後六時から公會堂で大祝賀會が催される

鄧鐵梅生捕りに 討伐隊進擊
草河附近の治安恢復

【本溪湖】過般來○○方面へ出動せる本溪縣公署小島參事官以下○○○名の精銳は二十四日午後一時安奉線草河口を發して以來沿道各地の政治工作を行ひつゝ草河城に達した、小林、小野兩指導官による數度の掃匪によりこの方面の治安は全く舊に復し耕作及び播種の狀況も至極良好である、目下小野指導官は四方拉子方面を討伐中であり鐵子忱、活凌雲等の改編自衞團もそれ〴〵共同作戰して本縣內に遁入の惧れある鄧鐵梅を生け捕る目的の下に蟻一匹も逃さぬ程の嚴戒裡に着々として警備工作に從事しつゝある、又第三區自衞團は二十四日午前五時分水嶺に於て德明林、五湖等の合流匪團と遭遇交戰し人質三十名を奪還し副頭目二名を捕へ十餘名の死傷者を出さしめてこれを夾子峪方面へ敗走せしめ拔群の功を樹てた

李匪軍動く

【鳳凰城】二十六日午前八時前王家溝（當地北南約十五粁）附近に鄧匪の一部現出せりとの報に接した當地○○隊では午前十時半○○○○隊○○名を同方面に派遣敵情を搜索せしめたが、その搜索及密偵報等に依ると前王家溝及橋木溝附近に李福田の一部約二百名が侵入せるもの〻如く當地高麗門間は目下嚴重警戒中

匪賊に捕はれて 鷄冠山驛員脫出
危いところを助かる

【鷄冠山】鷄冠山驛員劉德升は本月二十四日家族を連れて劉家河の奥の家內の里に行くべく劉河家を距る十五支里の河にさしかゝるや突然二十數名の匪賊現れ家族全部を縛したが後家族は放還され劉德升のみ山中に連行され所持品全部を取られ殊に彼れが滿鐵のパスを所持し居たるを激怒し匪賊は彼れをさん〴〵の目に合はせ遂には銃殺するとて荒繩にて大木に縛した劉は最早これ迄と渾身の力を振ひ匪賊の寢につきたるを見濟まし懸命の努力にて縛を解き二十五日朝匪中を脫して劉家河驛にたどり着き二十二列車にて歸鷄した、猶匪首は白山と稱し長銃三挺、拳銃一挺、獵銃三挺を所持して居たと

匪賊十餘名 人質を拉致

【奉天】柳河縣城西北二十支里砬門子北側居住滿人譚紀鳳方に二十二日午後十一時頃十餘名の匪賊が襲來し金品を强奪の上六名の人質を拉致遁走した

護國の英靈を慰む 各地で莊嚴に慰靈祭

【營口】國の爲め尊き犧牲となつた、ますらをの英靈を慰めんと前日より掃き淨められた忠魂碑には春の光もなごやかに引きはされた紅白の幔幕は朝風に靡へり、赤誠籠めた一般市民の參拜に地下に冥する英靈もこの日此所に來つて受くるが如く、僅かに笑ふ南枝の一輪、小鳥のさへづる其聲もさながら樂をかなでる樣である、時正に午前十時、一同忠魂碑前に參列、最北端に小學校生徒次いで商業實習所生徒、青年訓練所生徒、憲兵隊、海邊警察隊、營口警察署、一般市民並に滿洲人とそれ〴〵首腦者を先頭に碑前に向つて整列す、やがて福島神職は祭典を始むる事を告ぐ、修祓行事に入り次いで降神式、神饌獻供次ぎに高橋庶務係長は市民幣を獻進終つて齋主祝詞奏上し武田祭典委員長は恭しく玉串を捧げ故陸軍步兵曹長樋口寶氏の遺族、大石橋守備隊長、大畑營口憲兵分隊長、寺田警察署長、遼河警備區司令王殿忠中將、營口縣長楊晉源、矢萩在鄕軍人分會長代理、上田營口小學校長代理、古川市民代表等各々謹んで玉串を捧げ神職は之れにて祭典を終りたる旨を告げ一同退散十一時二十分であつた、式なかば頃より黑雲西北より襲來し同時に風は黃塵を伴ひ少時は小粒の雨さへ交へたるも大した事がなく程なく晴れてこの盛儀を終つた

撫順の招魂祭

【撫順】撫順の招魂祭々典は二十七日午前十時から宮澤民政署庶務課長を祭典委員長とし新綠に蘇つた翠ケ岡表忠碑前に於て盛大に執行された、英靈に注ぐ天の淚がこの日今年も亦式場は風强く春雨と黃塵に煙つたが定刻參列者は守備隊憲兵隊警察官外官民有志市民學生團體等無慮三千餘の人出にて豫定通り開式、修祓に次いで招魂、獻饌の儀が行はるゝと一同敬虔裡に齋主祝詞並に委員長祭文が奏され獻樂齋主以下軍警官學校團體代表者玉串拜禮しかくて順次學校生徒の團體參拜一般參拜あり撤饌一同敬虔裡に送魂の行事を最後に退下した、尙祭典終了と同時に彌生相撲、銃劍試合の餘興が行はれ參列者は賣店の酒肴辨當を食し興じ充分に英靈を慰めた

安東の遙拜式

【安東】安東警察署は海變に依り大屋豐平、大槻源助、山崎春一、三巡査部長の名譽ある殉職者を出したが今回三氏の英靈は護國の神として靖國神社に合祀せらるゝ光榮に浴したので安東署では二十七日午前八時二十分清水署長以下全員參集し遙拜式を行つた

鳳凰城署の慰靈祭

【鳳凰城】廿七日の靖國神社臨時大祭に元鳳凰城警察署勤務故賀門興一、藤井寶、士岐雄三の三巡査部長が合祀されることゝなつたが、鳳凰城署では同日午後二時より署長官舍に於て慰靈祭を擧行した、尙一般在住民は午前九時半より小學校々庭で國旗揭揚式をなし神社で遙拜式を行つた

二警官の慰靈祭

【奉天】昨年五月一日東邊道化の邦人の生命財產保護のため酒井警部の指揮する二百六十八名の警官隊が出動し北溝子高地北方谷間で會匪と遭遇激戰十數時間にして之を潰走せしめ赫々たる武勳をたて〻凱旋したがその戰鬪に於て二樂河口附近の激戰で本溪湖署の坂元牧之助警部、諸島清人部長は遂に名譽の戰死をなして早くも一ケ年、かうした警官の歷史的戰鬪に於て斃れた兩氏の英靈を永久に祀るため來る五月一日午前十時から奉天署樓上講堂に於て盛大な慰靈祭が執行されることゝなつたが慰靈祭が終つて座談會を開き當日の激戰を偲ばせると

印鑑名刺を僞造 密偵を裝ふ兇賊
奉天で遂に逮捕さる

【奉天】最近附屬地內に於て盜難事件が頻發するため奉天署司法刑事隊は市內警戒中二十六日午後八時頃春日町二番地街路に於て怪しい一滿人を發見し誰何すると逃走を企てたので直に追跡し住吉町四番地先で格鬪の上逮捕し本署に引致取調べの結果彼は新民府生れ住所不定無職前科六犯李德祥(三七)と稱し本年四月初旬滿洲國の監獄を出獄して附屬地內で窃盜を敢行し更に奉天憲兵隊第一隊々長貫島といふ名刺と印鑑を勝手に僞造しその名刺の裏面に委任狀としてこの人を本隊偵探たるを確實に證明すと變な片假名交りで認め憲兵隊の密偵なるが如く裝ふて附屬地內の煙館に出入し之を利用して脅迫し多額の金品を捲き上げてゐたしたゝかものであることが判明した、目下餘罪取調中である

軍隊慰問の 代議士一行

【奉天】奉山沿線の戰跡視察、各地駐屯の軍隊慰問のため去る二十五日奉山線にて出發した衆議院議員陸軍中將上原平太郎、海軍中將八角三郎、木幕武太夫の三氏は二十七日午後六時二十五分着列車で歸奉ヤマトホテルに少憩の後同夜四十分發列車で湯崗子へ向つたが木幕氏は語る

奉山線は山海關、錦州駐屯の軍隊を慰問し錦州から飛行機で熱河の承德へ向つたが途中蒙古風に逢ひ砂塵が飛んで來て向うは全く見えなくなるし動搖は激しいので遼源の上空まで行つてそのまゝ着陸もせず錦州に引返して來た、山海關あたりは流石緊張し涙ぐましい活動を續けてゐる、これから湯崗子に一泊して赴連し大連沖に停泊中の遣外艦隊を慰問し歸朝する豫定である

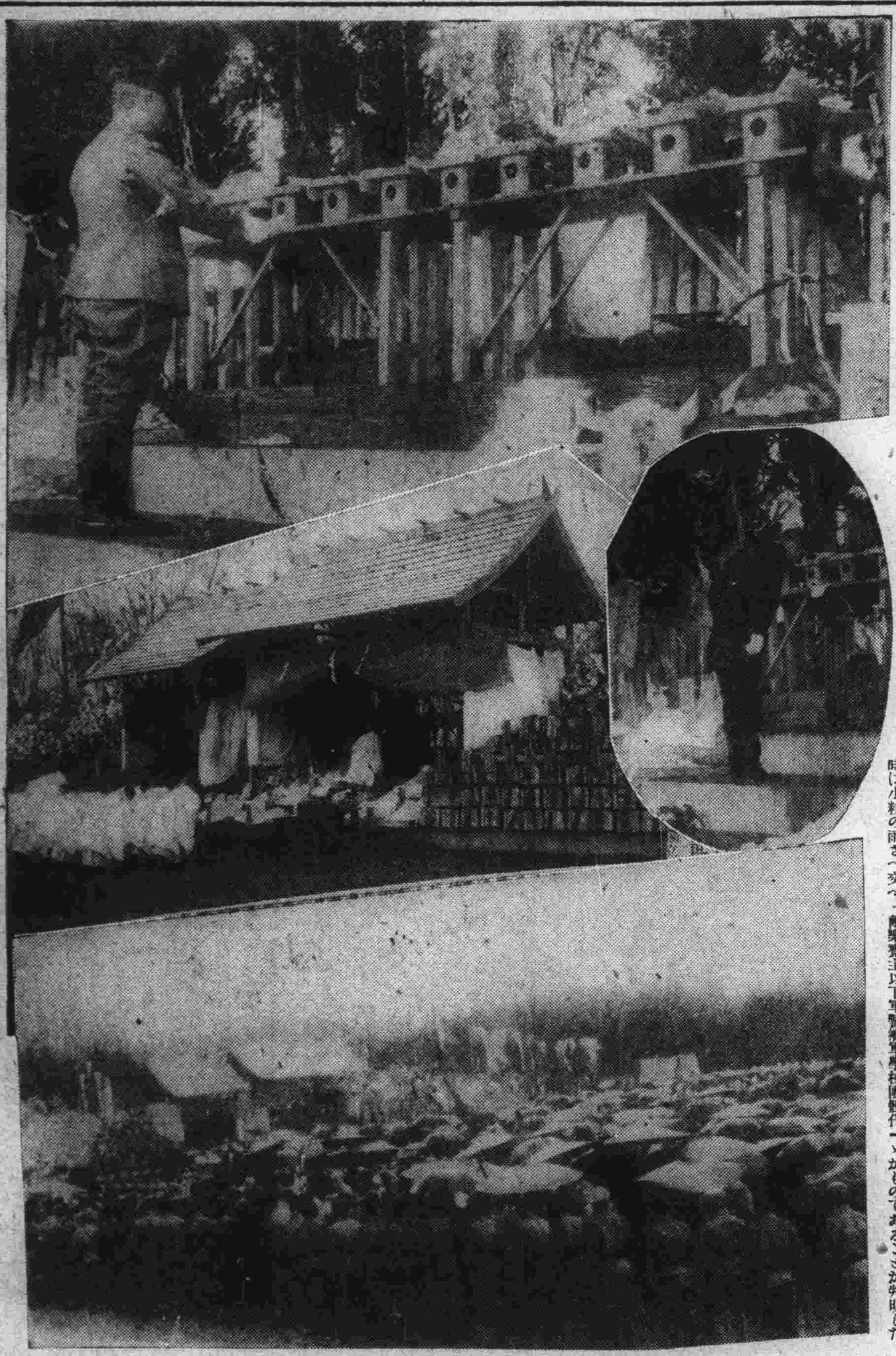

滿洲事變慰靈大祭 (上)武藤軍司令官祭文を奏す(中右)溥儀執政の拜禮(同左)式典(下)式場全景

各地片々

◇金州 金州民政署より關東廳地方課勤務を命ぜられた橋口日出男氏は二十一日離金、旅順民政署勤務を命ぜられた稅務吏岡田嘉一氏は二十五日家族同伴赴任、貔子窩民政署より金州民政署勤務となつた土木書記岡本吾六氏は二十五日着任した

◇鷄冠山 西村幸七氏は昭和三年鷄冠山驛貨物方として着任以來舊態を脫せざりし當地運動界の指導者として又在鄕軍人分會長として其の他青年聯盟、滿洲國協和會等の幹事として活躍し實に其の功績見るべきものあり又前途有成沈着果斷の青年として嘱望されて居たが今回大連第二埠頭事務所貨物係に轉出することになつた

會と催し

▲撫順輸組記念宴【撫順】創立五周年を迎へた撫順輸入組合では二十七日午後五時蓬萊館に在撫關係官民有志を招じ五周自祝を兼ね中原理事より過去の業績報告及び將來に對する希望を述ぶるところがあつた

▲撫順弔慰金募集【撫順】撫順市民會では過般奉山線出動に際し戰死した故南雲長作上等兵に對する弔慰金を募集することゝしたが一戶當り十錢程度五月廿五日まで炭礦地方係及實業協會に申出られたいと

沿線往來

▲大村滿洲國交通部次長 二十七日午後二時廿分安奉線で來奉[illegible]新京に向ふ
▲佐藤理事 は廿七日來奉新京へ

千の藏より子は寶
子供なき婦人に
嬉しい便り

結婚後愛の結晶たる子寶の惠まれない程、淋しいものはございません。子福者の家庭の賑かさ賑やかさに引かへ愛兒なき家庭の淋しさ……物足りなさ……浮き立たぬ心の暗さから樂しい家庭に冷たい嵐が吹き込んでまゐります、その果が往々離婚といふ悲しき破局を告げるのであります。統計によりますと我國の離婚數の八割迄は子寶のないのに原因すると申します、今も昔も誠に子は「カスガイ」で御座います、高い名譽も巨萬の富も「優れる寶、子にしかめやも」の歌の通りで御座います。私も永年子供なく溫泉に服藥に色々と療法を試みましたが無効に終り到底子寶が惠まれぬものと諦めて居りましたが、或時漸く私の心を動かしたのは、昔より傳へられた漢方藥法の研究で御座いました、色々古書を手に入れ涙ぐましき種々の苦心を重ねて出來上りました十種の漢方良藥をこれが最後と生死の境に立つ思ひで服藥致しました處が私の苦心が天に通じましたのか、僅かの服用で眞の健康體となり姙娠し立派に丈夫な子寶を得る事が出來たので御座います。此の喜びを惱める方々に御知らせ致しました數も、今では大多數に上り玉の樣な愛兒を儲けたと、日毎に歡喜に滿ちた御禮狀を寄せられて居る次第で御座います。お希望の方は今すぐハガキで奈良縣生駒町中町九五淺井きみ枝宛にて御申越し下さいませ。私の實驗談と多數皆樣よりの眞情溢るゝ體驗を、委しく無料で御知らせ致します。

リウマチ 神經痛
原因の毒素を取り「去つて治す自家療法」

リウマチや、神經痛、せんきはいくら藥を服用しても、病氣の原因から治さなければ、たとへ一時は治つた樣でもすぐ再發するものであります。病の原因を治すには、內服療法によらねばならぬ事は勿論でありますが、今時賣出される賣藥は、アスピリンの如き一時的の麻痺藥か、或は下劑を主としたる一時押への氣休め藥が多く、原因に對して有効なものは中々見付かりません、そしてあれかこれかと迷つてゐる內に病氣はだん〳〵重くこぢれて來ます。此病氣の原因は黴毒、淋毒、梅毒、瘡毒、其他血の檢査をしても分らない老廢物や種々の惡熱毒素が淋巴腺や骨關節に結滯してそれが病因で冷えたり打つたり使ひ過ぎたりして痛つた所が痛み出すものであります。當院のお知らせする秘法は二千年來の皇漢醫方のもたらせる排毒素療法で病根とも云ふべき痛みやしびれた發作發病する、淋巴腺や骨關節の惡熱毒を小便と共に取り去りますから實に合理的に自宅で治す事が出來るのであります。その治療成績のよい事は、有名な脇本醫學博士を始めとし責任ある糸山海軍軍醫其他の先生方も各々有効なる事を認められ、實驗證明書を寄せられて居ます。當院では一昨年本紙に此の漢方秘方の公開を發表して以來數知れぬ全快者から淚の出る樣な禮狀や感謝狀を隨分澤山下さいます、此病氣でお困りの御方は色々と迷はず、この有効な漢方自宅療法で健康な身體になつて下さい。

本紙愛讀者には無料でくはしくお知らせ致しますから今スグはがきで申込んで下さい。宛名は大阪府布施町荒南四條 招福院

せきづゐ病
骨膜炎 リウマチ 神經痛

手足引つり 腰足不隨、肩、腕、脊筋 シビレ腰足等痛み 腰痛、出來切開膿腫 取るも又貯膿し脊骨曲り諸關節神經痛にて凝り引つり頭痛、便秘、不眠、耳鳴、出尿困難、又は知らぬ內に放尿する等の人々に古い經驗ありて多くの實驗者から好評を得て居る專門良藥秘傳湯の御服用をお奬めします
定價 貳圓八十錢、五圓、拾圓（御申越大第說明書送呈）
本舖 兵庫縣明石市三番街 元木眞一
代理店 大連市連鎖商店街本町通 日新堂藥局

實用新案 地球印折疊椅子

五十脚 積ンデ 五尺五寸

優雅ナスタイル 掛心地ヨク 堅牢無比
高サ三尺 座高サ一尺五寸 レザー張

品質本位 在庫豊富
曲木家具 カタログ呈ス

特約店
高島屋大連出張所 大連市山縣通一三一九 電話三八五七七番
福香洋行 大連市伊勢町八九 電話三八一二一番

日本曲木工業合資會社 大阪市西淀川區大仁本町三丁目 電話土佐堀三〇一七番

謹告
毎度御引立賴有御禮を申上ます皆樣のカフエーキムラは今回『食道樂キムラ』として更始一新の意氣を以て進む事と致しました階上日本座敷の大廣間開放、階下ホールの改造「洋食の淸楚」「和食の粹」共に一段の新味を加へ 歡送迎會の御來食の御滿足、仕出しに依る 御婚禮其他に就ても從來より一層考量御相談 申上ます何卒倍舊の御用命を御願ひ致します
食道樂 敷島町 電話二一〇五番 キムラ

一合金十錢 山羊の乳 母乳代用、病者、虛弱者に何よりの榮養料
新旅順市外方家屯 林農園山羊牧場
大連市山吹町一〇六 林農園山羊牧場 大連販賣所 電話六五八五

進物御贈答品と出產祝の返禮品
エヤーコンロ フタバコンロ（木炭使用にて便利經濟安全）
發賣以來好評く
世帶道具一式 緒方商店 電話四十二

內地みやげ ソウメン オコシ 菓子 [illegible]
山岸洋行 電四五四番

御宴會、御集合の際はぜひ
御宴會の御祝花代に付ては特に勉强御相談に應じます
料亭 松葉 旅順十年町 電話四三〇番

鮮魚、蒲鉾 陸海軍御用達 海產物問屋
井町 正八商店 旅順朝日町市場內 電話三三二番 振替口座大連三八五四番

歡樂の巷マダム！ 彼氏の御出を彼女が
旅順市乃木町 マダム ヨシノ 電話四八七番

石炭商・倉庫業 旅順 矢幡商會 電話三一番
朝鮮火災海上保險株式會社代理店 千代田生命保險相互會社代理店 滿鐵貯炭場構內出張所 電話三〇六番

旅順商店案內

奉祝天長節

旅順要塞司令官 陸軍中將 安藤紀三郎

旅順要港部司令官 海軍少將 津田靜枝

旅順市長 米岡規雄

旅順市助役 岸田愛文

旅順民政署長 伴東 外署員一同

醫學博士 渡邊信吉

赤崎衛戍病院長 陸軍一等軍醫正 矢澤弘水

旅順市會議員一同

尾立米喜
片桐壽八

千歳倶樂部

旅順工科大學談話會

日本赤十字社滿洲委員本部

旅順市名古屋町六 仲野齒科醫院 電話一二九番

玩具紙函 旅順市乃木町 黑岩商店 電話二〇一番

電氣機械器具 旅順市乃木町三ノ二〇 津田電氣商會 電話四六四番

自動車運輸 旅順橋立町一 常盤商會 電話三八四番

旅順市朝日町 山崎土器製造所 電話三九四番

簡易食堂 乃木町(田村自轉車商會隣) ㋑食堂 電話五一〇番

建築材料、金物、電氣、鑛油 小野田セメント一手販賣店 村上信一商店 旅順市乃木町電話一〇二番

和洋家具 書畫骨董 旅順市忠海町二四 二宮道具店 電話四五三番

旅順金融倶樂部
朝鮮銀行旅順支店
正隆銀行旅順支店
旅順無盡會社
旅順輸入組合
キンユ、ウクミアイ

建築請負 左官 旅順市朝日町一ノ三七 水間又吉 電話三八一番

旅順市新市街旭川町 鎌倉保育園旅順支部 電話五五四番
大連市老虎灘 鎌倉保育園 大連分園 旅順支部 電話六九九三番

海陸運送 旅順市乃木町三 大六運送店 電話四六七番

旅順市鯖江町 旅順競馬倶樂部 電話一九三番

旅順市敦賀町(婦人病院前) 滿洲タクシー 電話二六二番

旅順市乃木町(滿電前) 旅順タクシー 電話五六〇番

新鮮第一 旅順市乃木町 渡邊果物店 電話四三二番

水産業 旅順市嚴島町 木野村間太郎 電話四九五番

御履物 旅順市敦賀町 ヤマ一號 電話五〇一番

代書 旅順市鯖江町 福永新七事務所 電話三九〇番

旅順市乃木町 中山洋服店 電話三二九番

旅順市敦賀町 島村洋服店 電話一七九番

鷄卵 りんご 旅順驛前 月見農園賣店 電話六二〇番・振替大連二七四一番

新古和洋 旅順市敦賀町 海渡衣服店 電話五四四番

代書 旅順市鯖江町(警察署隣) 吉安克道事務所 電話四〇四番

和洋家具 裝飾製造 旅順市末廣町三五 村田家具店 電話二六番

旅順市乃木町 本田組 本田與市 電話四一一番

御旅館 寶來館 乃木町電話 五六番
御旅館 防長館 青葉町電話二八三番
御旅館 旅順ホテル 青葉町電話三六七番

旅順市富士町 滿洲蠶糸株式會社 電話五六七番

旅順市乃木町三丁目 本田商會 本田治三郎 電話四二七番・振替大連一五四九番

土木建築請負業 旅順市忠海町 磯谷捨吉 電話六〇六番

書畫骨董、貴金屬 寶石、毛皮家具類 後藤勇太郎 末廣町一二電話四三九番

各種銘茶 茶器類一式 丸山茶舖 乃木町二丁目電話一六八番

土木建築請負業 久野順吉 鮫島町一ノ七電話一五三番

製靴 トロンコ 旅順市乃木町三丁目 澤豊太郎商店 電話五二〇番

◎マルミヤ舞樂部創立 樂器 蓄音器 和洋雜貨 ◎旅順五豐滿洲雷挒元 マルミヤ商店 旅順市乃木町三丁目電話六六六番

和洋雜貨 藤井洋品店 新市街松村町電話五七番

裝飾煉瓦及煉瓦土管製造 小林治作 金比羅町八 電話五二五番

疊製造 輿石商店 輿石久作 大津町一六 電話三六〇番

土木建築請負 山村組 大津町 電話五八九番

歐米雜貨、內地各新聞滿洲日報取次 外山洋行 旅順市青葉町 電話二四一番

土木建築請負業 川谷竹次郎 伊知地町三三 電話四七三番

食料雜貨 山口屋 山口清輔 市場內 電話五四一番

深川齒科醫院 青葉町 電話四七六番

近江屋呉服店 乃木町三丁目 電話七九番

和洋御料理 仕出 旅順市敦賀町(電話三〇五番) 食道樂 きむら
旅順市乃木町(電話六一二番) きむら肉類部

電機販賣 修理 釣具 旅順市乃木町(郵便局前) 金澤屋 涌波初三郎 電話五〇八番

旅順菓子信用組合

材木、建築材料 西野商行 旅順市乃木町 電話六八番

土木建築請負業 前西熊市 大津町四一 電話三四三番

井町商店 朝日町魚市場 電話三三二番

旅順市西町三九 山下鐵工所 山下好太郎 電話五〇九番

寫眞器械、材料藥品、寫眞撮影 南滿公司 旅順寫眞館 乃木町三丁目交番横電話四七二番 振替大連一八二九番

表具商 原榮年堂 【旅順市敦賀町 電話五三三番

サクラ印サイダー、シトロン製造所 旅順櫻泉社 那須梅吉 電話二一八番

乃木町三丁目 ゑびす屋呉服店 電話一三〇番

圓橋商會 西田泰助 乃木町二ノ一九電話一四〇番

旅順市新市街松村町二二 成松寫眞館 電話二五九番

土木建築請負業 清住泰一 鯖江町一一 電話五三四番

土木建築材料 廣垣治助 忠海町 電話三〇七番

旅順市乃木町 麻雀 玉突 撞球 寶來倶樂部 電話六四番

自動車部分品販賣及修理 旅順市乃木町 德永商店 電話四七五番

旅順市新市街(鎭遠町) 小梨齒科醫院 電話六五一番

トラスト製造元 タイハンストーブ販賣 旅順市金比羅町 石井榮一 電話三七番

土木建築請負 旅順市大津町 木下豊一 電話二二五番

ガラス ブリキ アルミ ム 文房具 旅順市乃木町 マルゼン商店 電話六〇九番

旅順市敦賀町 塚澤齒科醫院 電話三四二番

自轉車 附屬品其他 旅順市乃木町 田村商會支店 電話五一〇番

宏記 呉服店 電話三一八番
精米工場 電話六六一番

旅順市八島町 井上釣具店 電話六〇四番

蓄音機 旅順市乃木町 櫻井時計店 電話一九五番

明治製菓株式會社 京城菓子株式會社 新高製菓商會 卸問屋 特約店 山岸洋行 旅順市乃木町三丁目 電話四五四番

旅順市乃木町三ノ二〇 齋藤洋服店 電話六五六番

和洋諸雜貨 小間物毛糸類 旅順市乃木町 友田商店 電話四一六番

陸海軍御用達 精肉 旅順市乃木町 金太屋 電話二七五番

驛前タクシー 電話五二三番

ヒグチスタヂオ 大連連鎖街常盤町電話二二三〇番 寫眞機械 材料販賣 樋口寫眞館 旅順市青葉町四二 電話四一七番

諸官衙御用達食料品雜貨 齋藤商店 電話一七六番

土木建築請負 旅順市乃木町二丁目 和田武吉 電話五八八番

和洋雜貨 ふたば屋 旅順市乃木町 電話四八三番

齋藤寫眞館 中村町八番地 電話六六三番

諸官衙御用達 久野商店 久野儀一 敦賀町電話一四九番

銘酒 菊正宗 櫻正宗 金水商會 乃木町 電話一〇六番

旅順新市街鎭遠町 成田醫院 成田彦次郎 電話一〇九番

滿洲記念品 支那土産品商 東京堂 本店 旅順市乃木町三丁目 電話六一番 振替口座大連一六六七番 支店 大連市浪速町角 電話二二九五番 振替大連四〇五番

旅順市八島町 竹森病院 院長 竹森哲三郎 電話一四二番

土木建築請負業 石井組 石井本一 旅順市名古屋町一九 電話一一三番

滿鐵撫順炭坑 本溪湖煤鐵公司 特約店 千代田生命保險相互會社代理店 朝鮮火災海上保險株式會社代理店 日本麥酒鑛泉株式會社特約店 海軍糧食品御用達 一般倉庫業
旅順倉庫經營 倉庫所在地 朝日町一丁目 石炭商 旅順市八島町(電話三二一番) 出張所 滿鐵町炭場構內 電話三〇六番 矢幡商會

石炭商 滿昌洋行 旅順市八島町 電話一四七番 貯炭場 電話一六六番

製鹽業 旅順市嚴島町 矢原商會 矢原重吉 電話八一・四四六番

建築請負 左官材料販賣 大谷守 旅順市名古屋町八番地電話七五二番

旅順市大津町一八 宮澤疊店 宮澤猛雄 電話四九二番

旅順飲食店組合(いろは順)
伊勢屋 驛前 電話三三八
富の家 川端町 電話二六一
ともゑ 乃木町 電話六九四
千代乃屋 忠海町 電話六四五
千歳クラブ料理部 吉野町 電話六二二
旅順軒 驛前 電話六二三
大阪屋 鮫島町 電話二七八
太樂 敦賀町 電話七六〇
つぼみ 名古屋町 電話二八一
奴壽し 鯖江町 電話七六
大和軒 青葉町 電話四九三
松屋 乃木町 電話二九〇
三笠 乃木町
新更科 末廣町 電話二五五
スヾラン 青葉町 電話六八一

旅順料理屋組合(いろは順)
西町 一力 電話二〇一
同 蛤亭 電話四七二
柳町 濱屋館 電話六九
西町 東洋軒 電話〇八一
川端町 吉田屋 電話一七三
同 旅島屋 電話六三一
十年町 松葉 電話三〇四
川端町 滿月樓 朝鮮料理
同 京城樓 朝鮮料理
西町 榮福樓 電話七〇三
同 吾妻樓 電話八〇三
朝鮮町 堺樓 朝鮮料理
遊樂 電話九一六
西町 新世界 朝鮮料理
同 新萬歳 電話二一三
川端町 笑福樓 電話四三二
東町 春海館 朝鮮料理
川端町 昭和樓 朝鮮料理

(いろは順)
鮫島町 稻富藥店 電話八七五
名古屋町 吉永藥房 電話五一五
乃木町 田中藥舖 電話(二〇六番)(三〇番)
青葉町 萬代號藥房 電話二八四
青葉町 宮竹藥店 電話七〇一

旅順五花會(いろは順)
彌生 電話三三七
壽 電話一六九
青葉 電話一二一
君の家 電話四二六
新花月 電話一二四
瓢亭 電話四九

青葉町街燈維持會(いろは順)
池田洋行 電話七四
御菓子 泉屋
原田時計店 電話六七六
早瀬商店 電話六四一
新見時計店 電話八〇四
岡女庵 電話〇三五
大阪屋號書店 電話五一二
吉野洋服店 電話八六一
谷疊店 電話八四五
高治洋行 電話八七
松竹 電話六一一
山口商店 電話四九二
やまと軒 電話九三四
山本商店
中野日界堂
松崎紙店 電話二八一
文英堂書店 電話〇七二
瑞章堂印房 電話六三
喫茶店スヾラン 電話八一六

旅順カフエー組合(いろは順)
乃木町 海月 電話
乃木町 マダムヨシノ 電話七八四
敦賀町 松金 電話三六一
敦賀町 滿兩 電話一三三
敦賀町 コンパル 電話
乃木町 ミハラシ 電話六四三
敦賀町 スバロー 電話〇九三

奉祝天長節

大連火曜會々員
(イロハ順)

石本憲治　市川健吉　入江正太郎　林博太郎　八田嘉明　原田光次郎　長谷川吉次　羽田公司　西一雄　岡本誠　小川順之助　小倉鐸二　奥田千之　和田敬三　河本大作　貝瀨謹吾　神成季吉　田邊敏行　田村羊三　田所耕耘　高柳保太郎　谷川善次郎　竹中政一　武部治右衛門　高見三吉　高田友吉　十河信二　土屋信民　築島信司　根橋禎二　永井四郎

中澤正治　中西敏憲　村上義一　村井啓太郎　村井啓次郎　村田懿麿　瓜谷長造　日下辰太　山崎元幹　山西恒郎　山口啓三　楊井勇三　增田義男　藤根壽吉　薗田臣直　藤本實　古澤丈作　古田廉三郎　福本順三郎　小林和介　伍堂卓雄　寺田虎次郎　阿部重兵衛　相生由太郎　佐藤至誠　佐藤俊久　佐藤應次郎　白濱多次郎　斯波忠三郎　杉野耕三郎

加藤眞利

澁谷創榮
大連市西公園町二一九
電話六五六五番

榊谷仙次郎

高岡又一郎

岡常次郎

大連醫院長
守中清

大連醫院
河内由藏

株式會社日本ポリドール蓄音器商會
大連支店
大連市吉野町二丁目二三
電話八八八九番

西田英雄
大連市若狹町三五
電話七五七五番

岩男其二郎
大連市三河町一八
電話二一三七九番

坂本泰通

田中知平

長谷川甚雄

日滿通信社長
津上善七

野津孝次

松内龜太郎

桝田憲道

三輪環

運動具專門店
玉澤運動具店
大連市連鎖街京極通り
電話二二二三七番

大連水曜會

橫濱正金銀行大連支店

朝鮮銀行大連支店

株式會社正隆銀行

株式會社滿洲銀行

滿洲中央銀行

東洋拓殖株式會社大連支店

大連取引所信託株式會社

株式會社大連株式商品取引所

大連取引所錢鈔信託株式會社

中國銀行大連支店

交通銀行大連支店

金城銀行大連支店

遼東ホテル
大連市大山通
電話代表三一七七一番

三越
大連

福昌公司
輸出入、土木建築、倉庫、保險
機械類一切自動車、鑛油、揮發油其他
建築、土木一切、諸雜貨、食料品類
保險會社代理店
大連市山縣通
電話代表七一七一番

森永製品滿洲販賣株式會社
大連市雲井町二七
電話{九〇二一 / 九八八四}番

奉祝天長節

大連綿糸商組合（いろは順）

株式會社 伊藤忠商事大連出張員　大連市山縣通
日本綿花株式會社大連支店　大連市山縣通
東洋棉花株式會社大連支店　大連市山縣通
藤沼洋行　大連市紀伊町
株式會社 大信洋行　大連市監部通
又一株式會社大連出張所　大連市山縣通
上野洋行　大連市山縣通
株式會社 丸永商店大連出張所　大連市山縣通
不破洋行
株式會社 永順洋行　大連市大山通

在連 社團法人滿洲土木建築業協會員（有志）

合資會社 池内市川工務所
伊賀原組
合資會社 今井組
合資會社 原組
合資會社 長谷川組
株式會社 間組
合資會社 西松組
西本組
合資會社 星野組
東洋コンプレソル株式會社
但島組
岡組
大倉土木株式會社
株式會社 大林組
株式會社 鹿島組
大連工材株式會社
合資會社 大同組
高岡久留工務所
株式會社 多田工務所
合資會社 蔦井組
辻組
名越工務所
長門組
草場組
松本組
株式會社 福昌公司
福井高梨組
鐵道工業株式會社
阿川組
榊谷組
合資會社 共進組
合資會社 三田組
白川洋行
合資會社 志岐土木組
合資會社 清水組
合資會社 鈴木梅本組
尚厚温
石井組
井上組出張所
吉川組出張所
阿川組出張所

大連石炭商組合 滿鐵特約販賣人

佐藤組　電話四八七八番
宮崎商會　電話五三一九番
共同組　電話四三〇九番
東華公司　電話五六四五番
鶴田號　電話六〇〇〇番
東萊洋行　電話八四八四番
熾厚昌　電話四六七三番
大宮組　電話五六六一番

カフェー萬誠大連支店　大連市西廣場　電話五七一六番

西檢 香壽美　電話六〇三六番

割烹 鳴戸　吉野町　電話二一三〇・二二〇四番

風光絶佳 御料理 嘯月　大連市老虎灘　電話六四七九番

御料理 千勝館　大連市老虎灘　電話七〇四六番

會席御料理 いろは本店　大連市監部通　電話七七九六番

牛鳥料理 おきな　大連市吉野町八五　電話八二四八番

日活館　大連市磐城町

中央映畫館　大連市西廣場

映樂館　大連市西廣場

帝國館　大連市信濃町三三

寶館　大連市岩代町三七

大連三業組合員

料理店之部

監部通六八 濱之家 電三六八六・四二五五
濱町一五〇 布袋 電八五〇九
信濃町九三 鳥彦 電四四八三
濱町一七四 淡月 電四六三六
春日町二 鶴家 電七二三九
美濃町一 湖月 電八一七八・八一七七
濱町一二七 天金 電六一〇九
中央公園内 西園亭 電五一二九・五一二〇
愛宕町三八 菊水 電五〇六三
美濃町一五 扇芳亭 電五七八七・七〇八二
若狹町三六 玉久良 電八二九二
監部通六一 いろは 電七七九六
伊勢町五二 菊文 電四七五七
美濃町二一 三樂 電七五八〇
美濃町五三 新喜樂 電五三四六
信濃町七六 新菊水 電五八二〇
信濃町八五 新二葉 電四九四一
磐城町二六 新瓢 電五四〇一
美濃町六九 新小松 電三〇〇一
濱町一三五 新富 電三二九〇・七五七九
濱町一三五 新濱 電六四三九
信濃町七七 芝田 電三〇九一
濱町一七八 瓢 電四四二五
信濃町三七 瓢亭 電四五〇七
美濃町三五 壽美禮 電五〇三九

貸席之部

美濃町三五 岩戸 電三四〇八
信濃町八八 花丸 電五二五四
美濃町一九 初音 電四六七五
磐城町六 春木 電五四六二
濱町一七二 錦 電四八三七
濱町二一一 こんば 電五〇三三
伊勢町四五 千歳 電四二五六
美濃町二三 千草 電七五〇四
吉野町一〇一 千代本 電四三六八
濱町一三五 蝶々 電七〇四九
磐城町六 扇家 電四二五一・二一四七三
駿河町二八 芳家 電四二七九
美濃町六五 吉本 電六四〇七
美濃町五一 玉家 電五九一九
伊勢町五二 新高砂 電四三八七
信濃町八〇 松家 電四六六九・六九三五
美濃町四七 富久家 電五六二六
磐城町一四 江戸家 電四八五七
大山通二八 愛廣 電四六六〇
美濃町五五 照之家 電四七五三
濱町一六〇 澤乃井 電五五〇四
信濃町九四 喜奴多 電五二二八・八九八五
磐城町五〇 喜扇 電七九二九
美濃町五一 銀月 電六九三九
濱町一八四 吟松亭 電五〇〇三
伊勢町二七 京花 電五〇七三

置屋之部

美濃町八一 井筒家 電四二〇三
信濃町二一 いわさき席 電七三〇二
美濃町五七 生松席 電二一四〇
美濃町四三 一呂席 電四四四一
信濃町八〇 林家 電四六六九
磐城町四六 富家 電六七六〇
大山通七三 常盤席 電七六一一
美濃町三五 小川席 電三六四二
美濃町四三 近江家 電二二六三〇
磐城町三四 吉田席 電七六一七
濱町一七四 淡月席 電四五八〇
美濃町六五 玉之家 電五七七八
美濃町七 高砂席 電八一七九
美濃町二五 蔦家 電五三三三
美濃町四一 八千久席 電三六四四
美濃町三九 山口席 電三五〇四
大山通七三 富士家 電八三五〇
美濃町二三 廣富席 電四二一九
磐城町四四 天狗席 電八九〇九
美濃町一九 相生席 電三八〇四
岩代町三二 笹邊席 電七二四六
信濃町六四 櫻川席 電二二二四七
美濃町六一 北村席 電七三八九
信濃町八八 北林席 電八四九九
大山通七七 清之家 電四八二九
美濃町二三 末廣席 電四二〇五
磐城町二六 壽々本 電三五三七
信濃町七九 住の家 電二二三五六

大連市岩城町二〇番地
浪花鮓
電話五六五六・四七七二番
◇簡易食堂は設備を充分にしてゐます

大連市信濃町市場三三
魚商 **西園商店**
電話（代表）五一五五
住宅 西通り八十四番 電話三六四〇番

中部大連カフエーバー組合員一同
（次第不同）

サロン日輪　電話四七〇二・四七三九番
カフエートリオ　電話五九五三番
カフエードンナ　電話二一九四五番
カフエールナ　電話二二二五二番
カフエーワカナ　電話三五四三・六六九七番
バーアサハル
カフエー養老　電話二二一六六番
カフエータイガー　電話三九〇一番
バータマミ　電話六四九九番
ミス・ダイレン　電話六〇二九番
ラツキーバー　電話二二二七〇番
カフエー赤玉　電話七五九四番
カフエー京極　電話二二三五六番
東ラツキー　電話二二一〇五・二一九四三番
カフエーユニオン　電話二二二五七番
カフエー連鎖會館　電話二二二一五番
カフエー新興　電話二二二一二番
カフエー日光　電話二二一六一番
サロンミホル　電話四四六一番
カフエー小蝶　電話七四九〇番

關東州辯護士會一同

大阪市東區南久寶寺町堺筋北入
E.H
紙類直輸出入商
株式會社 **萩原商店**
電話長船場二三五五番、二三〇二六番、興船場二三五六番、新町一一三二番
振替口座大阪一〇九八番、受信略號オサカ、ヨウシハギ

大連市監部通五十二番地
株式會社 **萩原商店大連出張所**
電話三九九七番・電略タイレンハギハラ

哈爾濱中國十三道街
萩原紙店
電話四六八六番

逢坂町遊廓組合

奉祝天長節

大連質屋業組合
電話七三九八番

大連木材商組合

大連信濃町市場組合
電話四七六三番

大連人力車乘用馬車組合
事務所 大連市八幡町一番地 電話七〇三八番
沙河口出張所 大連市白雲山 電話九四八八番

大連取引所
錢鈔取引人組合
組合長 赤塚彌太郎
副組合長 劉仙洲
任召南

食糧品卸商組合
（いろは順）
彌宜田商店
中村榮吉商店
松井商行
三星洋行
京和洋行

大連牛乳營業組合

大連市山縣通市場
電話七二三五番

大連市橘立町一〇
小崗子露天市場事務所
電話三七二四番

ピアノ 諸樂器 レコード
一木洋行
大連市西通 電話三二四六七番
本店 上海

流行履物 足袋、雨傘
山内履物店
大連市浪速町三丁目
電話五七一八番

米國ブランシック 米國ソノラ 蓄音機會社 直輸入商
田中蓄音機店
大連市伊勢町
電話（二七四八一 二一四一五二）番

和洋紙文房具商
水田洋行
大連市伊勢町五二（浪速町通）
電話四四八九番

大連市浪速町七九
福田硝子店
電話（四三四〇 二一六六三）番

活版、石版、印刷、紙 文房具、印刷材料
小林又七支店
印刷部 大連市若狹町三三 電話代表六一六一番
販賣部 大連市大山通六三 電話六二二七番

大連市磐城町
外海洋行
電話四二二九番 六二二九番

銘酒白雪 サクラビール 丸辰醬油 特約店
鈴鹿商店
大連市伊勢町一一三
電話四八五八番

ワイシャツ製造販賣
不倒子
大連市伊勢町一〇二
電話八二一〇番

大連市伊勢町九四
山本運動具店
電話五九七九番

運動用具各種
體育堂
本店 大連連鎖街銀座通 電話二二五七番
支店 大連市大山通 電話三七二三番

溝上洪盛堂藥舗
大連市伊勢町
電話七〇八〇番

三島屋洋服店
大連市岩代町八
電話六五四九番

藥種 賣藥
大連市信濃町一一三
石川萬壽堂
電話四三四四番

文具繪書品 測量度量衡
內田洋行
大連市連鎖街銀座通
電話（六九二九 四八五六）番

家具、室內裝飾、窓掛 天津絨氈、建築材料 リノリユーム類、ブラインド
品川洋行
本店 大連市敷島町三番地 電話六四五〇、二三七三番
支店 新京日本橋通五九番地 奉天浪速通十九番地

家具裝飾
合資會社 滿蒙工業所
大連市伊勢町六二
電話七九六八番

家具裝飾
美風堂
大連市伊勢町一〇一
電話三〇五五番

柳本吳服店
連鎖街銀座通
電話五八五八番

滿壽屋モスリン店
大連市磐城町二八
電話五二〇七番

濱崎商店
大連市汐見町
電話七五二七一六八番

夏木瀨印刷所
大連市岩代町四三
電話六三三七番

果實商
ミノルヤ果物店
大連市西通一一五
電話三八七三番

吉野洋服店
大連市山縣通一二九
電話四九四六番

ラヂオ電氣
內藤商會
大連市伊勢町九七
電話四二五七番

和洋御菓子
（園）
梅園
大連市浪速町三丁目
電話五二一二番

かぜねつ、頭痛、齒痛特効藥 快起散調製發賣元
田中天然堂藥局
大連市監部通三三
電話三七一九番

榮商會蓄音器店
大連市伊勢町五二 電話八三九〇
大連市連鎖街心齋橋通二二〇七

鮮魚、蒲鉾
（は）
羽月商店
本店 大連市西通電話四五四三番
賣場 信濃町市場電話七二九六番

直輸入貿易
滿德洋行
大連市信濃町六一
電話二一九一九番

中山婦人服店
大連市連鎖街銀座
電話二二四九番

大連市連鎖街
マツヤ洋服店
電話八八八八番

大谷藤七支店
大連市浪速町二丁目
電話七〇四一番

大連市信濃町浪速町角
日本橋藥局
早島松次郎
電話八三六二番

連鎖街常盤座前
（久）
久富世帶道具店
電話二一七七番

早島興業部
早島松次郎
大連市信濃町一二九番

青島

青島絲廠

同仁會青島醫院

青島取引所

大連製氷株式會社 青島支店

青島水產組合

青島宰畜有限股份公司

山東煙草株式會社

坊子南北炭礦合資會社 代表者 高宅慶夫

中村洋行 中村順之助

加賀山學

鈴木健吉

大石定吉

八百寅藏

井上源太

袴田岩雄

福昌公司 篠崎順一

淡島小三郎

福昌公司 太田政一

永和商會 中谷藤治郎

國分壯介

大連公和興 土居威夫

樋口三郎

村井商會 松倉末雄

西村組 桑原仁作

青島日本婦人病院 理事長 小林仁太郎
副理事 山田泰之

富田要

食道樂 喜久亭

本溪湖

本溪湖煤鐵有限公司

（いろは順）
石井庄一郎
諫山卿視
梶山又吉
野尻虎
増田増太郎
新井泱
天羽順治
鮫島宗平
日高長次郎

安東

安東縣公署
縣長 王介公
參事官 高岡重利
總務科長 黃福元

安東縣銀行集會所

鴨渾兩江航業公會

南滿洲電氣株式會社 安東支店

株式會社 安東取引所

安東取引所 取引人組合

鴨綠江製材無限公司

滿洲木材同業組合聯合會理事長 社團法人安東材木商組合理事長
伊藤勘三
安東 三松洋行

木浦和男

鹽見圭造

有吉皎作

高橋貞二

金虎贊

安東ホテル 藤屋

橫濱堂菓子舖

安東炭友會

滿日安義支局

滿日安東販賣店
電七一八番

鳳凰城

驛長 星野幸吉

滿蒙煙草試作場主任 太田瑞穗

柞木組合長 大道猛夫

保線助役 岡口德松

鳳凰旅館 龜井文吉

警察署長 田上乾吉

郵便局長 柾一男

福岡洋行 福岡文助

小林旅館 小林惣五郎

南滿黃煙組合理事 篠田直次郎

平井大藥房 平井眞一郎

御料理 粹山

鳳城縣公署 參事官 宮崎專一

屬官 海老澤清

警務指導官 前田定雄

警務指導官 羽根田國輔

奉天宮殿博物館の碑文の石刷を頒布

日本を始め全滿蒙古からまで 參觀希望者頓に増加

【奉天】清朝太宗の遺跡として城內の宮殿博物館は最近參觀の觀覽者が殺到してゐるが、內藤館長の語によると城內に居住してゐる滿人もこれまで特別のものでない限り一般に參觀を許さなかつた結果その開館時間を知らないものもある平常毎日午前九時から午後四時迄然し日曜だけは平日五、六十名の觀覽者が三百餘名に達し雜沓を極めてゐるが、滿洲國の建設により宮殿の參觀を希望する滿人もかなり多く遠きは熱河承德から、蒙古方面より來る者もあり、日本の觀光團も益々増加し、特に鐘樓、鼓樓から出た石文其他の碑文刷を希望する向が多いので清朝の盛時を物語る一面考古學上として近く碑文の石刷をなす外、記念繪葉書、宮殿の史實等を觀覽者に頒布する計畫である、尙は有名な四庫全書は圖書館に保存してゐるが、觀光團體の希望によつてはこれを縱覽せしめるさ

公安行政機關合併統一の意圖

「東邊水上管理處」とし 民政部中心に考究

【安東】鴨綠江水上の公安行政機關は鴨綠江水上警察局、國境警察隊、緝私局、海港檢疫所等が分立し昨年來これが統一の必要を認められてゐたが警察局は奉天省警務廳に、緝私局は財政部に、檢疫所は民政部にそれぞれ直屬してゐるので各機關の合併統一は極めて困難で今日まで懸案となつてゐたものであるが、最近新京民政部を中心として統一案が急速に具體化し民政部直轄の下に東邊水上管理處と爲し、現在の各機關を之に合併統一することに略決定した模樣であつて、五月一日民政部より屆子警務課長、奉天省警務廳より三谷廳長その他關係官が來安し現在各機關幹部と組織變更に關する具體的打合せを爲すことになつた

山東苦力の入滿を禁止

不逞分子掃滅のため 安東日滿軍警の協議

【安東】反滿的不逞分子の根源を絕つため在安東日滿軍警各機關は熟議の結果山東より渡來する勞働者群の入滿を一切禁止し苦力運送船はそのまゝ追ひ返し仁川に上陸鐵路來滿するものは安東驛で取調べ入國を禁止することになつたが身元確實で傭主が保證する者に對しては一定の條件を附し入國を許可することになる模樣である工業者の使用人にも同樣の事情ある者に特例を設けられたいと總商會で請願してゐるのでこれ等は傭主に嚴格な責任を負はせて入滿を許可する筈である

結核豫防宣傳（二十七日奉天驛前を出發する宣傳隊）

安東からの移住鮮農

田庄臺農園へ

【安東】營口田庄臺の鮮人集中農園に安東から移住する鮮農は二百二十六戶、一千二百二十九名で三十日より輸送を開始する筈であるなほ安東領事館管內の鮮人は現在約五萬五千名である

『羽化登仙』更に花を添ふ

阿片遊戲場新計畫

【吉林】滿洲國阿片專賣法は實施されて指定小賣人なども發表され各所共盛大なる店頭を飾りてオピアム・イーターがエンサエンサと押しかけこの世ながらの極樂世界を點描してゐるが此の家に入つて約二十分も見て居ると阿片を飲むまでの者飲んでゐる者飲んで休んでゐるもの種々樣々な光景を演じて居るが此の少しづゝ飲んで行く金が一日尠くとも六七百元多い日は千元前後の賣上げを見せると言ふのだから實に素晴なものである處が最近此の營業主は頭腦明晰な處で一考案を巡らして錦上更に花を添ふべく女ボーイを枕頭に侍らせ大いに御念の入つたサーヴイスをせんとする妙案を立て此のエロサービス料一元として男女差向ひでユルユルと一ぷくと言ふ事となり幾等かの花代がこれに付いて兩手に花式の先づ以て阿片遊戲場とでも言ひたい樣な風になる模樣である

結核を驅逐せよ

宣傳ポスターに示威行進に 廿七日全滿一齊擧行

【奉天】二十七日全國結核豫防デー當日の奉天では奉天署、消防隊から自動車、トラック、オートバイ二十臺に結核豫防デーの宣傳旗ポスターを飾りつけ奉天署消防隊から夫々廿名出動市內を廻り宣傳ビラを撒布すると共に赤十字社病院、滿鐵大醫院の看護婦、立川署長夫人を始め篤志婦人會員等夫々豫防の襷をかけて黃塵煙る街頭に立ちビラを撒布し道行く人々の注意を喚いて結核豫防のため雄々しく活動し一方派出所員は管內の理髮業、飲食店、料理店、旅館等の淸掃をなさしめ大いに意義あらしめた

撫順の催し

【撫順】二十七日は恒例の全滿結核豫防デーとて撫順警察署では赤十字支部其他各衞生機關と協力し結核豫防の宣傳ビラ一萬數千枚を附屬地內各戶に配布するとゝもに病院、醫院、劇場、料理店、旅館其他の備付痰壺を一齊臨檢し注意を喚起した

滿博へ出品

【營口】七月二十三日より八月三十一日迄大連白雲山麓に於て開かるゝ大連市主催の滿洲大博覽會への出品方は既に夫々協議すみなるがこの出品に當營口商工業者から相當出品せらるべく某氏の如きは特產品を加工化して出品準備を進めつゝあると

△△△△囚人に春光

播種土掘り

【吉林】朗かな春だ健康は先づ外へ日光に親め――久しく土藏の樣な暗黑室に夜とも知れず晝とも知れぬ生活を續けて居た囚人にも春の麗かな日光に親む時が來た、吉林第一監獄の囚人第一に戶外へ過日來より看守付きで以つて播種土掘等の作業を行ふ事となり有難い慈愛の風を受けながら蘇き直る日光の惠澤に浴のみの監獄となつた譯である

全奉天男子排球大會

【奉天】第三回全奉天男子排球大會は來月十五日午前九時から醫大コートに於て左の如く擧行される

一、競技規定　八年度運動年鑑排球規約による
一、參加資格　制限なし（醫大正選手を除く）
一、申込期限　五月十二日限り（メンバー明記のこと）
一、賞　體協盃、體育メダル
一、申込所　醫大十川氏、地方事務所社會係宛

機關車から墜落重傷

瓦房店機關士

【瓦房店】瓦房店機關區機關手木房勝志氏は進行中の機關車から墜落して重傷を負つた、二十六日大石橋を發車した瓦房店機關分區機關士增留計機手木房勝志（二こ）の乘務せる第二五八列車が午後六時十五分頃蓋平川鐵橋通過前石炭貯炭車の中にあつたレーキ若い機關車釜の中の石炭搔機が貯炭中に混じり込んで埋まりつゝある現場に氣つきレーキを引き出す爲めに貯炭車の上に昇つたが間もなく木房君の姿が見えないので增留機關士は木房君々々と呼んだが返事がないので若しや過つて墜落したのではあるまいかと線路三分の二の場所で運行を中止し下車後戾して探した、丁度此時學校歸りの生徒五六名が木房機手の墜落した現狀を認めたので此處だと叫んだ增留機關士は我を忘れて宙を飛ぶ樣にかけつけ現場に行つて見ると上り線の中央に墜落し、右前額部に十數の打撲傷を受け人事不省に陷つてゐるので自分の作業衣を破つて繃帶し應急手當をなし、下り輕油動車第三一九列車で大石橋醫院に入院加療中であるが奇蹟的に即死は免れたが內出血多く重傷である、墜落の原因は不明であるが進行中擦り落されたか或ひは貯炭車の上に立つた拍子に鐵橋橫鐵支柱で頭を打つたのではあるまいかと推定されてゐる

木材組合の定時總會

主な提出議案

【安東】滿洲木材同業組合聯合會の第七回定時總會は本月三十日午前九時から新京大陸飯店において開催することになつたが出席者は安東、ハルビン、吉林、間島、奉天、新京各組合で提出議案の主なるものは次の如くである

滿洲國に對する木材輸出稅撤廢要望△滿洲國內における木稅の劃一低減要望△軍用材貨上方請願△滿鐵、奉山線運賃輸送△滿洲木材同業組合聯合會を社團法人に改組△同上會の組合員加入制限△官銀號の林場伐採許可制限△新京材木置場施設△毋國輸入關稅輕減及助成請願

撫順金組の定時總會

【撫順】撫順金融組合では實業協會館で第三回定時總會を開催、昭和七年度事業報告、役員改選等を行つたが、左の如く財界不況の年にも拘らず一萬圓近くの純剩餘金を生み異狀の好業績を擧げ六分配當を行つて尙一千餘圓を次年度に繰越した（圓位切捨）

損益計算

利益	
貸付金利息	二三、九一〇
預ケ金利息	一、〇八六
雜益	三五
前年度繰越金	二、四四五
計	二六、四七六
損失	
借入金利息	一、四三三
預り金利息	三、五〇八
給料手當	五、三八〇
旅費	七五四
事務費	三、二九五
營繕費	一四三
雜損	二〇〇
計	一四、七一七
差引本年度剩餘金	一一、七五九
（純剩餘金）	九、三一四
計	二六、四七六
剩餘金處分	
缺損補塡準備金	三、〇〇〇
特別準備金	五、〇〇〇
配當金（年六分）	二、六五〇
新年度繰越金	一、一五四

奉天省城各學校マラソン

【奉天】奉天教育廳主催の省城各學校第一回マラソン大會は愈々來る二十九日午後一時より開催されることゝなつたが參加學校は十校にして選手五十名で工業區大廣場を起點として北陵往復一萬米の長距離マラソンで優勝組には省教育廳長のカップが寄贈される筈である

營口の市民へ「安い鮮魚を」

旅順の生田氏進出

【營口】旅順に根據を有する水產業生田氏は今回本店長崎よりトロール船二隻を營口に廻航し近海の水產漁撈を企圖し近々漁業局よりの許可有り次第漁獲に着手する由なるが收獲したる鮮魚は營口市民に廉價に供給して新しき味覺を賞翫せしめんと意氣込み居れり尙は消化數量增加の傾向あれば直にトロール船を增して市價の調節を圖るべく餘裕あれば傍ら製氷事業を起して冷藏庫を設け沿線中稀に見る物價の高き營口をせめて魚類だけにてもこれより脫せしむべしと出張員は語つてゐる

營口水產學校 小蒸汽船購入

【奉天】將來滿洲國の漁業を發展せしめる一面海事思想を普及するため營口の省立水產學校高級中學では三十九噸の小型蒸汽船を教育廳の手により購入し既に汽船は學校の空地練習用に供されることになり今年の夏季には沿岸實習のため教育を受ける筈であるが、滿洲國の海防もやがて斯うした芽生えから立派に育てゝ行くやう當局では努めてゐる

天然痘發見

【金州】金州管內馬家屯會七里屯農業馬甘實（二二）は鄉里山東に歸るべく二十五日南門外滿電バス待合所に來たつた處健康に異狀ありと見た警官の六感により急診の結果天然痘と判明附近一帶を消毒する一方患者は直に大連療病院に送つた

間島視察へ

高山東拓總裁

【京城】高山東拓總裁は二十二日釜山上陸以來南鮮各地の東拓關係事業視察中であるが、五月一日京城着平壤に赴き歸城、十四日より咸鏡線に入り間島の視察を終へて二十九日釜山發歸東の如く發表されて居るが間島視察後二十二、三日頃新京に到着、滿洲國當局者と重要會見をなす意圖にあると仄聞する

奉天郵便局長

【奉天】金井奉天郵便局長郵便課長は錦州、山海關、綏中方面軍事郵便取扱所勤務の從事員の慰問のため廿六日朝奉山線列車で出張したが五月一日歸奉の豫定である

遼陽片々

大石橋列車區勤務員だと云つて奉天鞍山其の他で蓄音器やレコード等を詐欺した佐々木俊雄とか云ふ不屆者は遼陽にも來て赤字屋洋服店からレンコートや詰襟服其の他を而も同僚だと云ふ人物まで同行詐取した外天士時計店からもレコードを詐取したと▲一時地金が一匁十二圓までに跳ね上つたが近日は八圓臺となりまたぞろ下落見込みだと云はれて居る▲銀が百圓を割つて滿洲國人の邦貨を買ふ者益々增加の傾向あり附屬地の商人も今後は邦人のみを顧客とせずとも少し滿洲國人を得意として働く必要がある▲石川洋行や丸今尾あたりは現に相當の取引がある更に進んで城內に店舖を設くる事も必然的に起る問題である▲城內に商品陳列館に擬せられた卸賣店設備或は久しい事だ實現しない、輸入組合、實業會等の後援で急速に進める必要があるではないか

奉祝天長節

吉林
吉林滿鐵事務所
高等旅館 名古屋館
吉林木材興業株式會社
山下峻

奉天
西安煤礦公司
西安縣縣長 戴東藩
奉天省參事官 西尾淸一郎
西安奉信煤礦公司
奉天省西安縣警務局 局長 吳松霖
指導官 山睦爾
魏慶凱

大石橋
大石橋電燈株式會社
地方事務所長 倉橋泰彥
醫院長 中山通治
小林才治
大石橋金融組合 電話長一二九番
御料理 日本館
御料理 福住 福住庵
驛長 日野熊次郎
機關區長 齋藤輪之助
保線區長 林惣太郎
小學校長 谷口良友
圖書館長 土山觀一
白川洋行 電話一八番
石文堂書店 電話二八番
陸軍御用達 石川洋行 電話一四番
御料理 滿洲館
カフエーリリー 電話一二四番
カフエードン 電話一一九番
西洋料理 中央亭 電話一二八番
桃園食堂 中央通二
松島牧場 電話六三番
大石橋支局 細野新聞店

蘇家屯
南滿電氣株式會社 蘇家屯出張所 電話三十二番
滿鐵病院長 醫學博士 新井巳千雄
機關區長 高橋敬造
驛長 有光淸
尋常高等小學校長 吉浦富吉 外職員一同
奉天地方事務所蘇家屯派出所主任 慶德敏雄
防腐工場長 藏掛麟次郎
保線區長 木村武次郎
消費組合主任 藤田謙一
奉天列車區蘇家屯分區主任 樽見喜久治

金州
（イロハ順）
岩間德也 星武 本丸弘 張宇中 大和田彌一 加世田彌二郎 川名繁吉 谷本金次郎 曹世科 中富貞夫 中山武 山口二郎 姜承業 三宅良憲 三浦健造 邵尙儉 鈴木悅之助

金州驛前
金州果實販賣組合
電話二〇一番

ミカサオルガン

新入荷御案内

……品質大改良……

久しく賣切中のミカサオルガン多種類新入荷致しました、御値段も材料暴騰にもかゝはらず前回同樣の最低値段で御噸ひ致すことになりました、皆樣の御試聽を御待ちして居ります

艶麗！ 優美！ 廉價！ 堅牢！

MODEL―NO5

定價金壹百〇五圓也

輝く名聲斯界を風靡せる最高峰！オルガン界の

豪華版!!

米國 ブランスウヰツク蓄音器
ソノラ蓄音器
ミカサオルガン
ローヤルピアノ

全滿輸入元 田中蓄音器店
大連市伊勢町 電話七八四二番 二一四一五番

滿日案內

◎三行迄 一回 金九拾錢
◎五行迄 一回 金六拾錢
◎十行迄 一回 金壹圓五拾錢
◎十五行迄 一回 金參圓
◎二十行迄 一回 金四圓五拾錢
◎被廣度 金六圓
◎姓名在社は一回 金三拾錢增

廣告部電話は 三六九五 四四九一 番です

雇入

- 看護 婦至急入用 吉野町桐原醫院 電四二九一番
- 製菓 店員五名至急募集素人可 自午後六時至九時本人面談 東公園町三九滿日橫 井手
- 販賣員 數名募集確實ナル方 家を求む午前中本人來談 山縣通五三山縣ビル四階植田洋行
- 洋服 仕立專門 山田洋服裁縫專門部 吉野町八 電話三三七〇七
- 女給 入用、美麗で上品な方數名 連鎖街タマミ・バー 電六四九九番
- 和服 裁縫習生募集、吉野町二番地、廣瀨印刷所橫 三越專屬裁縫所 楠
- 女給 數名入用 浪速町三丁目 カフエースイザン
- 和服 裁縫見習生募集經驗者有給委細面談浪速町四丁目 淡月裏通 三越裁縫部坂下 電三九三
- 外勤 招聘經驗有無不問年廿五以上地方居住者可履歷書持參又は郵送大連山縣通安田生命
- 看護 婦及附添婦募集派遣多忙 神明町三三愛國看護婦會 寄宿完備 電話八六四二番
- 和服 裁縫寄宿生年期生通學生募集す、大連吉野町四三 三越專屬裁縫店 新屋

教授

- タイピスト英文邦文華文短期養成英邦文速記英語印書 近江町映樂館橫電四三〇八英學會
- 邦文タイピスト養成午前・午後・夜間 山縣通日本タイプライター會社
- 印書 邦文タイプライター 印書應需 大連市大山通り 小林又七支店
- 邦文タイピスト短期養成 大連市大山通 小林又七支店
- 習字 速成 三河町 池內 電八六七五
- 圍碁 會費月二圓初心者歡迎 清水三段指導 三河町 日本棋院大連支部電話八六七五
- 支那語(北平官話)書道正則教授 成漢詩漢文日支翻譯 連鎖街柳屋二階太元學社呂大乾

貸家

- 南向 長春臺文化住宅平家廉良 庭廣健康地疊八六洋六十 二家具付貸四二 電四九二二
- 貸家 攝津町二三ロの二號水便 風呂付貸廿六圓 電話七二三一番
- 住宅 老虎灘電車終點北約一丁 日當良水道水便溫水暖房 浴室付 電話八三四五・五〇〇九
- 貸家 初音町六二南向二階建日當良上八、四半、下四半 二、二、貸三〇 電四八一五番
- 求貸 家四室乃至五室、近日中移轉なさる所にても可 紅葉館內 松本

讓店

- 讓店 食道樂飲食店中央公園近 盛業中なるも無人の爲め 至急格安讓渡能登町八一 菊の家

貸間

- 貸室 大連初音町停留所 嶺前莊(アパート) 電六六五〇
- 貸間 四、五圓より十圓內外 洋室寢臺付 電話三六九〇番
- 貸間 アリ、大連市天神町一 女子商業橫 松田

下宿

- 下宿 本社裏大連病院右前 御座敷十疊より三疊 寢具用意大連淺嶋町九五 米村

旅館

- 一圓 トマリ、ベツトの設備あり大勉强は名古屋旅館 大連市吉野町六電六三一一番

賣買

- ミシン其他文有り高く買并並金 子商業門前渡邊質店電二二三六一
- 古本 高價買入御報參上 大連市但馬町二〇 文光堂
- 和傘 各種提灯材料卸問屋 大連市岩代町五番地 電話七七一四 影山販賣
- 疊の 御用命は是非 親切安價な店 近江町參 三陽疊店電三二七四
- 債券 來月叢債券多數有り四千 圓ひろもの新聞見三錢 大連市西通三五番地大連案內社

賣買(續)

- 商品券 勸業債券電話債買金融 三越商品券五分引買入 西通三五電車通四 大連案內社
- 塵紙 各種卸商 大連市伊勢町五三拓茂洋行紙店
- 白帆 ・天帆高級消化紙は 此の印に限ます
- 包紙 ミ紐各種 拓茂洋行紙店電五四三九番
- 算盤 ミ帳簿 拓茂洋行紙店 電五四三九
- 買入 純金、白金 ダイヤ賣買 浪速町二宮崎商明堂電五九一八
- 古本 の御用は 西通千山閣書房へ電四三六二番
- ミシン 高價買ます 常盤橋河島ミシン店 電六六八四
- 刀劍 研白鞘鑑定賣買自家製鑄 止打紛有り 大連市磐城町五八南海堂研磨所
- 子供 レコード二十錢 大山通ナニワ樂器店 電話二一二六番

貸衣裳

- 貸衣裳 日隆町 三浦屋 電話二二六四五番
- 貸衣裳 婚禮用 葬儀用 日隆町 さかひや電五四三七番

不用品賣買

- 不用品高價買入御報次第參上 美濃町七九番 大谷商店 電話三九一四番
- フヨ品 書畫骨董 高價買受 イワキ町 新古齋 電七四三五
- 古着 其他御不用品は他店より特別高價買受ます 日隆町エビス屋電話二二五九五
- 古着 古道具高價買入 御報參上 日隆町 たじまや 電六六〇一番
- 不用品親切本位買受 常盤町渡邊商天電話六八四一番
- 不用品高價買受ます イワキ町五一 川崎商店 電話七九五六番

電話と金融

- 電話 至急高價借受度 中央公園前 尾 電二二五八三
- 日掛 秘密嚴守 迅速貸出 若狹町三〇澄友ビル二ノ五 多田
- 電ワ 愈々投物續出 安價賣出し 大連案內社
- 電話賣買金融は專門の電話商會へ(歌舞伎座跡) 電三八九〇番
- 質 大々的貸出勉强 西公園町六九番地 紀の國屋質店電二一六〇四
- 保險 簡易すぐ立替前借失効可 手形割引並質物天神町二 八女子商業前大洋社電二二三六一
- 貸金 知人に遊金あり極低利にて御貸す、小切手恩給 久方町五ノ一七河野電二二五八四
- 電話 金融賣買は何さ云つても 確實だ名義變更せずさも 貸出す 正直洋行電話五五五七番

食料品

- 牛乳 バタクリーム 大連牛乳株式會社電四五三七番
- 牛乳 バタクリーム・アイスクリーム 滿洲牧場 電話六一三四番
- ギン ザマンチュウ 連鎖街銀座通り 日露洋行 電二二一三二
- 牛乳 バター、クリーム 大正牧場 電七七七二

印刷と寫眞

- 寫眞 大連寫眞館晝夜撮影 男女支那服の準備有 日本橋際 電話三五八四番
- 實印 の御用命は 吉野町 一萬堂 電話七八五九

名藥

- クサ 及胎毒の特効藥有ります 大連劇場隣根本藥局電七八六二
- 淋病 藥・大學ミツテルの出現 不思議に良く効く御試あれ 大連沙河口大正通八五 三共商會

治療

- 淋毒 諸病家傳ハリ灸專門療院 浪速町二〇一電車停留所西
- モミ 治療お望の方は 電話六六八八番へ

雜件

- 萬年 筆並に修理の專門店 大山通正隆銀行向ひ 大連萬年筆病院
- 若返 り古疊が新しくなる家庭什器のクリーニング治療 中野液洗滌元大丸

醫院

- 姙產 婦お預り致します、入院料御付一割、大連二葉町十番地 今村產院電二二六二七番
- ピアノ型鋼琴修繕 大連山縣通美亞洋行電三三四三
- ピアノ調律修繕 伊勢町 福音洋行電三八一二番
- 醫院 讓る、西廣場附近目拔の場所 電話八五九九番
- 鶴見 齒科醫院 西公園町六九 電話八二〇三番
- 早川齒科醫院 大連市西通九三常盤橋附近 電話三九七一番
- 產婆 紫町二ノ一七 小林左知 電五七七九 兒玉町一〇 田地野千代 電二一三九五
- 性病 皮膚病 佐渡町二〇西廣場幼稚園裏 坂本醫院

名藥

- 醫學士福原正義先生創製 强力治淋新藥 トリコノピン Torigonopin 藥價(三十球一圓五十錢)(六十球三圓) 得利格諾賓 發賣元 大連市信濃町四四 日本橋藥局 電話八三六二 振替大連四四九七
- 感冒流行 油斷大敵倒れぬ先きに 四ツ目にんにく葡萄酒を 常に召せ萬病撃滅、貧血、冷症、腺病質、神經痛婦人病に効果偉大 發賣元 大連市山縣通 鈴木商會 電話五八四九番 著名藥店・食料品店にあり
- 呼吸器障害に 眞正 獺の肝(カワウソ キモ) 大連市播磨町一二一 發賣元 佐々木洋行 (說明書贈呈)

家政婦

- 家政婦 一日泊込一圓より 西公園町五七 共濟寮 電三六六三番 臺所炊事家事一切病人附添御刻派遣
- 家政婦附添婦御用 女中特別勤勉 派遣多忙募集 飛彈町五五 昭和紹介所 電七〇七番
- 看護婦 家政婦 派遣 家事一切病人附添通勤住込何れも致します 派遣多忙會員至急募集 誠心看護婦會 主 產婆 三浦芳子 聖德街一丁目三四六 電話九二六六番

治療

- 姙娠あんま 小兒疳虫針 乳もみ、腰痛、手足の痛、胃腸病一切、婦人病、ハリ灸、マツサージあんぷく 大連市美濃町二十五 辨天堂 風呂崎 電六六八八番
- 家傳 お灸 淋病、睾丸、關節、痔、ロイマチ婦人病、內臟、喇叭管、卵巢炎、胃腸、ゼンソク、神經痛、脚氣、健康は國家興隆の基本なり 大連市浪速町五丁目二〇一番 家傳ハリ灸專門療院 信濃町通浪速町電車停留所

家畜

- 犬 ヂステムパー狂犬病豫防注射施行入院賃其他家畜診療 石井家畜醫院

- 金 貴金屬、金製品 白金、ダイヤ 此の際何でもウンと高く買ます(地方は郵送願します) 大連市山縣通五五(第二山縣ビル) 三清洋行地金部 (電話二二六五〇) お電話次第店員參上

諸營業

- 黑板 鈴木式、福岡式 アイテアルボールト 運動用具、學校、幼稚園用具―其他 大連明治町七 電三二六五九 協昭洋行
- 電氣器具 舶來オスラム眞新入燈 米國エバテレデー電球 電熱器及スタンド類 浪速町 山形洋行 電三〇一五・八八六八番
- 轉宅其他貨物自動車御用は 中央運輸 電話二二〇三二番
- 建築用 諸工業用 各種辨柄 ベニガラ見本送呈 御一報次第 青島中山路 博產公司
- 質―寫眞機―レンズ― 小型活動寫眞機 交流ラヂオ ミシン機蓄音機 時計類、洋服類 絕對的多額貸致升一般質物何人でも特別勉强 元第三漢壽屋事 大山通宅の店裏小路 高木質店 電八四九八番
- 自然同復促進療法 米國ボエリック・タフエル社製 ホメオパシー 如何なる病氣に對しても人體の生命力は常に其の自然の健康狀態に同復せんと努力してゐる、この自然の作用を幇助促進するホメオパシー藥劑は百二十二種あつて急性慢性如何なる疾病もそれぐ適劑により迅速且根本的に治癒せしむ而かも副作用絕無用法簡易實に理想的藥劑にて行詰まれる現代醫藥界に輿へられたる一大光明である病める人は一度は必ずホメオパシーを實驗すべきである「藥劑案內進呈」 伊勢町 福音洋行 電話三八一二番
- X光線完備 內科專門 鳴根醫院 入院隨意 大連連鎖街電氣遊園前 電八三四三三番
- 性病 皮膚病 泌尿器病 生殖器障礙 井上醫院 大連市浪速町一丁目 電話五二六〇番
- 造花・花環 神佛葬儀販賣 花類販賣 雨蓬社 大連伊勢町一〇六・電六五五八

大阪商船出帆

門司、神戸(大阪)行 午前十時出帆
- うすりい丸 四月三十日
- ばいかる丸 五月二日
- 亞米利加丸 五月三日
- うらる丸 五月五日
- はるびん丸 五月七日
- 香港丸 五月八日
- 上海福州行 長沙丸 五月十一日
- 基隆高雄行 福建丸 五月十九日
- 後三時出帆 盛京丸 五月廿一日
- 天津行 甲子丸 五月 日 / 日東丸 五月九日 / 河南丸 五月三十日
- ★印船客御斷り ●橫濱行 ★江龍丸 五月八日 ★貴州丸 五月一日 ★甲子丸 五月十四日
- ●納育行(神戸、四日市、橫濱經由船客設備なし) 關西丸 五月 日

大阪商船株式會社大連支店 電話四一三七番
奉天出張所(電四〇八九) 新京出張所(電二二六)
御乘船切符發賣所 ジャパンツーリスト・ビューロー 大連伊勢町案內所(電五五五四・四七一三) 大連沙河口出張所(電一〇〇六) 安東案內所(電九五〇六) 營口案內所(電一三七六) 撫順案內所(電二五四八) 奉天案內所(電三九一四) 新京案內所(電三三三九) 哈爾濱案內所(電四七八八)
御乘船切符取次所 大連市伊勢町(電三六八二) 滿洲旅館協會
專屬荷扱所 大連市山縣通 國際運輸株式會社 電話三一五一番 電話四八〇二番
吾妻驛荷扱所 當社左記の場所にて荷物發送 地各港ミ連絡引換證發行致します 奉天・營口・公主嶺・鐵嶺・開原 四平街・新京・吉林・哈爾濱其他

島谷汽船大連出帆

- ●朝鮮、北陸、北海道行 日本海丸 四月 日 / 朝海丸 五月十五日
- 寄港地 鎭南浦、仁川、群山、木浦、釜山、浦項、境、宮津、舞鶴、敦賀、伏木、函館、小樽
- ●朝鮮、北陸、北海道、樺太行 天海丸 五月二日
- 寄港地 鎭南浦、仁川、釜山、境、舞鶴、敦賀、伏木、新潟、船川、函館、小樽
- ●伏木、新潟、青森行 明石丸 月 日
- ●國際運輸ミ貨物の連絡輸送取扱致候
島谷汽船株式會社大連出張所 大連市山縣通一五三 代理店 大三商會 電話四七一一・三四八二
乘船切符發賣所 ジャパンツーリスト・ビューロー 伊勢町案內所 電五五五四・四七一三

松浦汽船大連出帆

- ●芝罘行 福壽丸 四月廿九日
- ●芝罘、登角、旺行 泰康丸 五月一日
- ●芝罘、威海衞、仁川行 利通號 四月三十日
- ●安東行 神福丸 四月三十日
- 廣島縣愛媛縣岡山縣 命令定期大連瀨戶內海線
- ●門司廣島尾道今治宇品行 照國丸 四月廿九日午後四時
- 門司着 五月二日前六時 / 廣島着 五月二日前六時 / 今治尾道着 五月四日前五時 / 宇野着 五月四日後五時
- 宇品より今治へ接續いたします 廣島愛媛岡山三縣人に限り二割引致します
滿鐵さは貨物連絡致候 大連市加賀町三〇 松浦汽船株式會社 電話六一一七・六一一八番

日清汽船大連出帆

- ●青島上海行 唐山丸 五月一日 / 華山丸 五月十一日
代理店 大阪商船株式會社大連支店 電話四一三七
專屬荷扱所(大連山縣通) 國際運輸株式會社 電話三一五一番

阿波共同汽船

- 芝罘、威海衞、青島行 第十六共同丸 五月一日午後七時
- 芝罘、威海衞、仁川行 第廿六共同丸 四月 日午後七時
- 芝罘行 第十八共同丸 四月三十日午後七時
- 仁川行 長山丸 五月六日
- 鎭南浦行 長山丸 五月 日
- 天津行 第廿六共同丸 五月一日 時
- 營口行 共同丸 日 時
滿鐵さは貨物連絡取扱致候 大連市山縣通二〇〇番地 阿波國共同汽船會社大連支店 電話六八九一・五〇〇一
切符發賣所(大連伊勢町) ジャパンツーリスト・ビューロー

大連汽船出帆

- ●青島上海行 長春丸 四月三十日 / 大連丸 五月二日 / 奉天丸 五月五日
- ●天津行(大津塘沽) 天潮丸 / 長平丸 / 天津丸
- ●安東行 濟通丸
- ●營口行 龍平丸
- ●長崎・基隆・高雄行(船客搭載)
- ●山東丸 / 山西丸 / 山東丸
- ●敦賀・新潟・伏木行(船客搭載) 河北丸
- ●長崎・三角・鹿兒島行 長順丸
- ●芝罘・威海衞・釜山・清津・雄基行 遼河丸
大連汽船株式會社 電話代表番號七一三一番
專屬荷客取扱店(大連敷島町) 永和公司 電話七二七五・七八六八
阪神航路荷扱店(大連須磨町) 澤山兄弟商會 電話四五二六五・四六八一
滿鮮航路荷客取扱店(大連敷島町) 丸一商會 電話五八八八・四二六四番
乘船切符販賣所(大連伊勢町) ジャパンツーリストビューロー 大連案內所電話五五五四番

川崎汽船大連出帆

船客及貨物 各船總噸數 五、一〇〇噸 建造 一九二〇年 速力 十二浬半
清水、橫濱行
- ●吳淞丸 大連發 四月三十日 / 大連着 五月五日 / 清水着 五月十日 / 橫濱着 五月十二日
- ●浦鹽丸 大連發 五月十六日 / 橫濱着 五月十五日
- ●モントリール丸 六月二日入港 六月三日出帆 (フローリーダ丸 紐育行 五月廿日着)
詳細は左記へ御照會被下度候 川崎汽船大連代理店 大連市山縣通一九九 山下汽船株式會社大連支店 電話代表六一一八四番

日本郵船出帆

- ●歐洲行 豐岡丸 / 但馬丸 (青島 日 李浦行)
日本郵船株式會社大連出張所 大連市山縣通電話(三七三九番)(六七八四六番)(六七一二番)

近海郵船大連出帆

- ●橫濱行 花咲丸 五月二日 / 淡路丸 五月十七日
- ●天津行 淡路丸 五月十三日 / 宮浦丸 五月二十日
- ●牛莊行 勝浦丸 四月三十日 / 玄武丸 五月八日
- ●基隆高雄行 第二蓬萊丸 五月四日 / 岩手丸 五月 日

朝鮮郵船大連出帆

- ●青島仁川行 會寧丸 四月三十日
- ●朝鮮濟州島行 錦江丸 五月一日
朝鮮鐵道各主要驛及本會社寄港地は貨物受證發行滿鐵との連絡貨物取扱致候
右汽車汽船出帆日時は天候其他の關係に依り變更することも有之候
水路圖誌海圖販賣所 キューナード汽船會社船客業務代理店 近海郵船株式會社大連代理店 朝鮮郵船株式會社大連代理店
大連市山縣通電話(三七三九番)(六七八四六番)(六七一二番) 大連市監部通吾妻橋 專屬客荷取扱所 丸二商會 電話四二六四・五八八八 乘船切符發賣所 ジャパンツーリスト・ビューロー 大連市伊勢町案內所 電五五五四・四七一三

- ハネフトン修繕 大連市初音町二七九 中川工場 電四二二四二
- 馬島式ダッチベッサリー 產兒調節に 馬島僴ドクトル責任指導 國際BC會議に承認支持された無害有効な唯一の產調器具！ ―斷然優秀品― ◇素人自ら手輕に使へる ◇絕對的なその効果 ◇自他共に使用感がない ◇永く使へて經濟的 大(經產一回以上) 中(經產一回以上) 小(未產) 定價一圓五〇 送料十錢 詳細使用法附 百貨店藥局部各藥店に有 東京神田(馬島醫館前) 小柳ゴム販賣部 振替東京二四七十六

◎ミツワ石鹸

顏面と肌膚と毛髮の

泡沫立細に作用極めて緩和
洗つた後に石鹸分を殘さず
肌膚滑澤に化粧乘を良くす

水にも湯にも程良く溶けて、用ひ心地は爽かに快く、觸感は滑かで、ガサつかずヌラつかず、汚垢を綺麗に洗ひ流します
而も品質に比べて價格は極めて廉價です

經濟第一の實用向必需品 ◎ミツワ石鹸

芳香溫雅しく作用特に緩和な ◎ミツワ石鹸

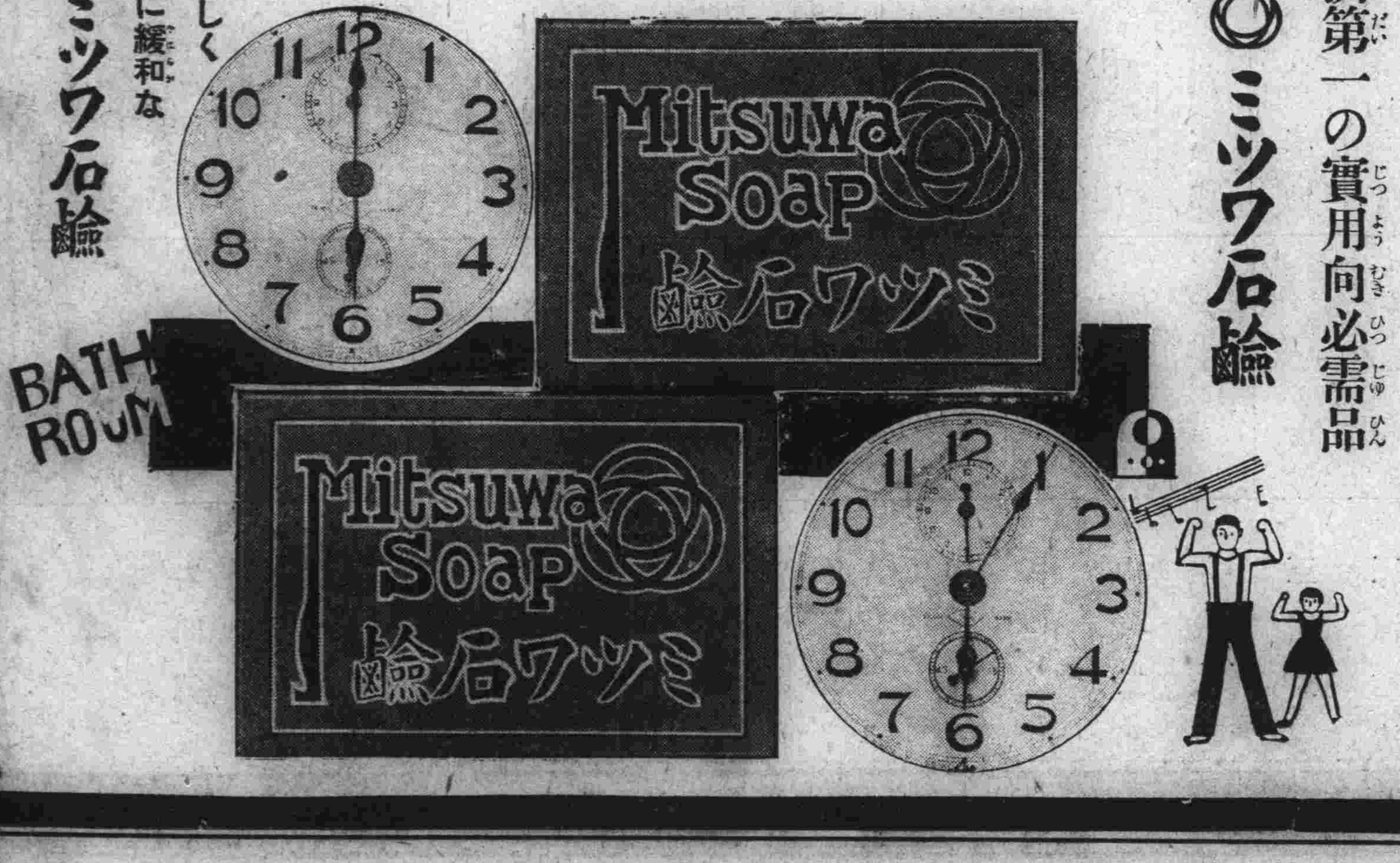

化學研究所發行「石鹸の話」御申越次第送呈

本舖 東京・兩國(日本橋區米澤町) ◎丸見屋商店

E16

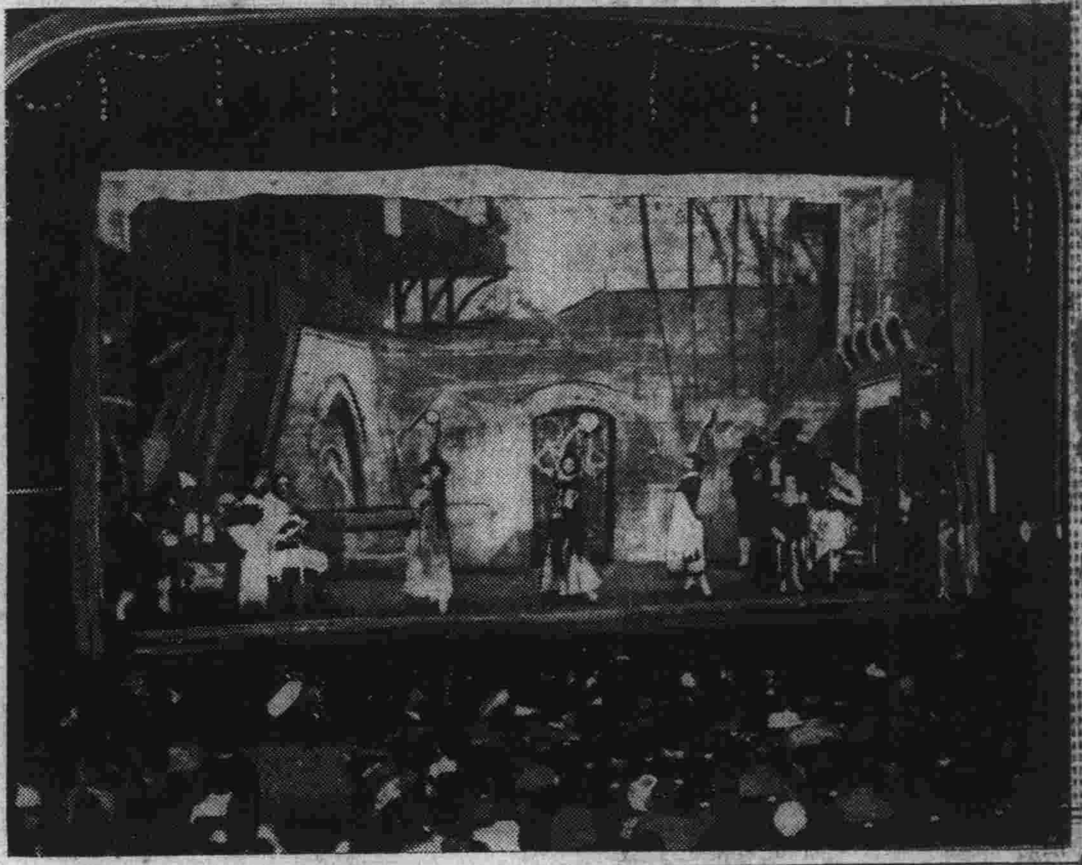

滿堂を魅殺する 哀しきメロデー

本社後援 伊太利歌劇團公演

滿鐵社員倶樂部同音樂會主催本社後援のイタリーサン・カルロオペラ劇團公演會は異常な前人氣で迎へられ廿八日午後七時半より協和會館にて幕を開けたが、定刻前既に上下際共完全に座席は埋まり觀衆約千五百名に及んだが流石に外人の顔ぶれが多く見受られた、當夜のプログラムたる「カルメン」の先づ前奏曲は溌剌たる行進曲に初まり漸次華やかな中にも一抹の哀愁を帶びたメロデイに變じカルメンの悲慘な死に至つて沈痛な觀音の中に同十一時過ぎ最後の幕は下りたが、南國伊太利人の燃ゆるやうな情熱と豐滿な肉體の旋律に麗なカルメンに扮したカルリー孃のメゾ・ソプラノ等は完全に觀衆を魅了し、一幕毎にアンコールが投げかけられた、尚一行は三十日大連發の豫定を五月一日に變更し大連人の絶讃に報ゆるべく特に同團主催にて三十日まで日延することになつたが、料金その他從前通りに一般三圓、滿日愛讀者、滿鐵社員は二圓にて午後七時半より公演する由である、プログラム(一)カヴアレリア・ルスチカナ(二)道化師【寫眞は會場にて】

常識の涵養

戰史視察について 稲垣陸士校長談

陸士の滿鮮戰史見學旅行團を引率し來連した士官學校々長稲垣孝照中將は語る

この旅行は陸士の行事の一つなのだそれに時局の關係もあり當局としても愼重に考慮してゐる

生徒 は兩殿下をはじめ奉り三百十七名、それに教官連を交へて三百四十三名なのだ、正しく云ふと陸士本科四十五期生の旅行で七月上旬いづれも少尉に任官して卒業する有爲な若人達なのだ、自分は大正四年に奉天に駐劄してゐた事があり、當時日支交渉の直後で喧ましい時だつた、日露戰爭には近衞師團に屬し鎭南浦から第一軍に加はつて行動を起し鳳凰、遼陽、奉天と大いにやつたものだ、この旅行の主なる目的は將來指揮官或いは教官として立つて行く上に必要な精神上の修養並に軍事上その他の必要事を實地において求めるといふのが

目的 なのだ、要するに經驗の世界を擴張させ常識の涵養にあてるのだ……既に出發の時に楠公神社に詣で楠公に關する史蹟を詳細に説明した、そんなわけで精神上得るところが多いのだ、船中も屋島、壇ノ浦の戰蹟につき講話をなし黄海において……これから先も滿洲において出來る丈け多くを見、多くを聞いて歸らうと云ふのだ、歸りは朝鮮を廻つて歸る【寫眞は來滿した稲垣校長】

秩父宮殿下 立川陸軍航空本部へ

【立川二十八日發】秩父宮殿下には二十八日午前十時二十分陸軍航空本部立川技術部へ御成り遊ばされ、歩兵大尉の通常禮裝の殿下には風速十二米の強風吹く飛行場で五月四日天覽に供する特殊新兵器の下検分の上午後一時御歸還遊ばされた

曉の路傍に轉ぶ 女の絞殺死體

きのふ奉天に突如出現した戰慄 痴情關係の結果か

【奉天電話】二十八日午前五時二十五分頃奉天北六條通加茂小學校前の垣根に何者かに絞殺された女の死體があるのを通行人が發見、屆出により奉天署より島田司法主任と永松警部補、領事館長澤檢事事務取扱現場に急行取調べた結果同人は目下奉天日吉町大陸旅館に投宿中の渡邊ふみ子(二六)と判明、同人は門司で藝妓を廢業し昨年五月來奉、十間房アピランカフエーで女給として働いてゐたが、最近同店を罷め前記大陸旅館に伯母さともに投宿してゐたもので、二十七日正午過ぎ赤十字病院看護婦某と共に外出したまゝ行方不明となつてゐたもので外出の際所持してゐた現金百圓餘が既に紛失してをり、犯人不明なるも痴情關係よりこの兇行を演じられたものらしく奉天署では目下犯人嚴探中

苦惱克服のため 滿洲へ逃避行

問題の人、櫻内辰郎氏大連に歸り その後の心境を語る

愛孃の死――これを導火線に深刻な家庭的悲劇を次ぎ〳〵に惹き起し、世のさま〴〵な批判を一身に浴びて一切の公職と愛慾の絆をも斷ちて悲愴な人生の逃避行を宗教に求め、ひたすら懺悔に似た生活を送つてゐた問題の人、前代議士五品取引所理事長櫻内辰郎氏は心に宿る内面的苦惱を克服する爲め約二ケ月振りの二十八日午後七時五十分着の特急「はと」で陸路來連した、途中一等車に氏を訪れると奉天まで出迎へた藤田五品支配人と向ひ合ひ乍ら金州郊外の暮景色に眼を移してゐたが記者に乞はるゝまゝ一等車應接室に入り左の如く愛慾な心境を語つた

◇…あゝした問題を惹き起して世間をお騒がせしたことは全く自分の不徳の致すところで何んとも申譯けない次第です、どうやら問題は解決したやうなものゝ私の苦惱はどうしても拭ぐうことが出來ず、常に憂鬱が私を惱ますので暫く東京を去つて滿洲の旅をしてはどうかと友人達も勸めて呉れましたし、五品取引所の掛り合ひもあるのでやつて來ましたが、何時ごろまで滯在するか見當はついてゐません、今の私の心境は誠に濟まぬことをした、可哀想なことをした、父としての本子(愛孃)に對する私の心境は總て運命だと諦めてなりませんが、只心に殘るのは問題の直前私が大連に滯在中娘から二度便りがあつたので、繪はがきで返事を出したのですが、それが死ぬ當日に東京の邸に配達されてゐたのを、妻が見たのみで娘の手に渡つてゐなかつたのです、もしこの私の便りを娘が見てゐたなれば或は私を思ふ心から死を思ひ止まつたかも知れぬと考へてゐることです、その後妻とは合議の結果、お互が反省し、お互が謹愼して、再びお互の氣持ちが一致するまで別居することゝなり三月一日正式に離婚の手續きを執りました、そして私の身邊に在つた小原菊(櫻内氏の愛妾)には私が精神的に出家をするのであるから別れて呉れと因果を含めてこれも離別致しました、又東京における公職も一切辭したので、五品取引所に對しても辭意を申出てありますが、重役の方々がいろ〳〵と留任を勸告されてゐるのでこの方は未だ決定してをりませぬ

◇…こんな譯で非常なショックを心に受けた私は宗教的な生き方を考へてなりませんが今のところ何をやる張り合ひもなく、坊主にでもなりたい氣持ちです、昔だつたら差し當り鎌倉の建長寺邊りに籠り信仰生活に入るところでせうが……今度の問題で新聞社の活動は素晴らしいものでしたが雜誌の座談會といふやうなものが事件の眞相を究めずして色々勝手な批判をしてゐることは餘り輕率ではないかと思つてゐます、恐らく今度のやうな問題は今の社會には澤山秘められてゐることゝ思ひますが唯これが……

大連會館の經營

東氏系で續く

更生の途上にあるダンスホール大連會館では新資本の注入により一段の飛躍をなすべく遼東ホテル主山田三平氏が約二萬圓を出資し一ケ年間同氏に委任經營さすに決定、會館名義人東恒雄氏と山田三平氏との間に契約書まで取り交されてゐた、ところが數日前東氏の心境の變化から山田氏との契約取消しを通報し東氏一派の資本關係の手で從來通り經營を續けることゝなつた、なほ電車通り側のカフエー部は滿電へ貸與する交渉が進められてゐるが、市内奥町カフエー・リリーの經營者野添重治氏が六百……

井上夫妻の 慘殺犯人捕る

鐵嶺警察の大手柄

【鐵嶺電話】續發する匪賊事件のため新臺子住民の不安は最近著しきものあり、警察でも威信に關する問題として中村司法主任以下不眠不休の活動を續け、殊に井上定次郎夫妻慘殺犯人檢擧には全力を注いでゐた折柄、得勝臺(鐵嶺南の驛)附近の部落民の話から端緒を得て犯人の所在を突きとめ二十六日夜中村警部補以下十餘名の署員出動し、鐵嶺東南方四里の顧官屯に潜伏中の劉廣得(三五)を逮捕した、翌二十七日夜滿洲側警官三十餘名の應援を得て再び顧官屯に出動部落を包圍し大搜査の結果本事件の首魁たる劉廣心(三七)を逮捕取調べの結果、井上夫妻慘殺の眞犯人たることを自白した、犯人は六人組の強盜團で逮捕された二名は兄弟である、他の四名は逃走してゐるが目下嚴探中で近く逮捕の見込みである

……圓の手金を打つて借家契約が成立、家賃四百五十圓で野添氏の手でカフエーを開業することゝなつた

強盜侵入

金品強奪し逃走

【奉天電話】二十七日午後九時彌生町四番地兩替店劉雲武方に強盜侵入し金品を強奪し逃走せんとしたが、劉が追跡し丁度折から警邏中の巡査と呼應し逮捕した、右は岡野昌(二八)と稱し嚴重取調の結果松島町三番地加藤文雄(二七)が金に窮した揚句鮮人金某と共謀し金が鮮人前記の周外一名を集め官憲たると自稱し劉方にてアヘン二包大洋六十圓金票二十圓を強奪せしめたものであることが判明

今すぐに 是非一個を
內地送り甘栗は近日中に締切と致します
浪速町三丁目
電長三八二二二番
常盤橋停留所前
電二二〇四四番

亞細亞ホテルの女性達

十八名歸國

【ハルビン二十八日發】滿洲熱に浮れて來哈し亞細亞ホテルに働いて居たインテリ女性三十二名中十八名は現實に裏切られ契約不履行を楯に取り領事館に泣き込んだが歸國する事となつた

中國共産黨系 鮮內再建運動

一味の豫審終結し 七十八名有罪と決る

【京城廿八日發】全鮮鐵道網を始め大工場を赤化の魔手に蹂躙せんとした危機を未然に防止し昭和五年夏以來京畿、咸南、咸北、平南各道で協力前後五回に亘る總檢擧を決行、六年八月治安維持法違反其他の罪名に依つて送局された中國共産黨系鮮內再建工作委員會一味二百三十名中吳〇世(二)金昌洙(二)以下百八名は六年七月以來七年十一月迄十回に分ち起訴を終り豫審に廻附され、京城地方法院增村豫審判事係りで併合審理中の處、吳〇世以下五名の死亡者を除く百三名に就き二十八日午前九時豫審終結、朴富山以下二十五名は豫審免訴、姜文秀以下七十八名は有罪と決定、公判に廻附された

金福線古跡調査團

元氣よく歸る

滿洲文化協會並びに金福鐵路公司共同主催の下に組織された金福線古跡調査團の一行は豫定通り二十六、七の兩日に亘り、金福沿線より州外綿羅山城方面までを調査し今まで世に現れてゐなかつた幾多の史跡を各專門的に研究し二十七日午後七時過ぎ無事歸連した

沙河口神社

沙河口神社神殿は大正三年の建築で當時の氏子六百戸より六千戸に激增した今日、速かに改修の要ありとし今回新殿御造營に着手する

田英匪軍動く

康平縣城の襲撃を策しつゝ 鐵嶺守備隊緊張す

【鐵嶺電話】數日前より康平縣城を目差して進軍を續けてゐた田英司令指揮の兵匪約二千は二十六日午前四時康平縣四區石家屯(縣城西南二十支里)附近一帶に侵入し康平、法庫間の電線を切斷し大道その他數ケ所に塹壕を築き、法庫からの出動部隊を牽制し康平縣城襲撃を策しつゝある、法庫では討伐隊出動について協議中なるが二十八日朝康平より避難せる鮮農の談によれば、二十七日午後一時頃より約一千の兵匪縣城に襲來し約四時間に亘り激戰を交へ警備軍、公安隊、蒙古軍は殆ど全滅し、兵匪は縣城南門より殺到し西縣參事官以下用人の生死不明である、情報により敵の策動を抑制するため鐵嶺守備隊は二十八日〇〇隊を出動せしむべく目下準備中である

新鑛業條例

最高幹部審議後に施行

【奉天電話】滿洲國の新鑛業條例の施行は本月內に實施の筈であつたが熱河省の平定さともに各種の關係から五月中旬ごろ各省の實業廳長會議を開催し、最高幹部の審議の結果を待つて施行される模樣である、滿洲における採金條例も新鑛業條例の實施により着手する準備を進めつゝあり從つて新條例の施行は當局としてもこれを急いでゐる

成層圏

消燈サービス

京都のカフエーに新手のエロサービス――京都下京區中新道松原角永樂カフエーでは美給を擁して春に浮かれた客に對し「消燈サービス」といふ新戰術を發明、卽ち十分間廿分間を消燈して其間にお客に適當の滿足を與へるといふ方法、根本的なものとみてワンサの襲撃たつたが此程堀川署であげられた

新潟の眼病村

眼病が九割以上――雪の反射と砂ほこりのために村民の九割以上が眼病だといふ村が新潟縣には十數ケ所あり「赤い眼は達者な人で、白い眼は盲だ」と小學校の生徒が答へたといふが、全く同縣下の眼病患者には縣當局も困り果てゐる

寺子屋一千年祭

菅原道眞の「寺子屋」の段の武部源藏氏が逝いて今年で一千年、その源藏氏の三十四代の孫が京都府下園部町の府社天滿宮社司をしてゐるといふので、社內に源藏記念館が建てられ五月一日には一千年祭を催すさうである

鳩て盜難屆け

琵琶湖周遊の太湖汽船京阪丸の船中で、お客が二、三名スリにあつた、そこで船から用意の傳書鳩を放つて大津署へ盜難屆け、夕刻潮の棧橋着と共に犯人御用は世三年式

石斧を發見

山口縣秋市椿東越ケ濱市會議員井町松三郎氏は笠山噴火山の中腹を開墾中長さ五寸幅一寸厚さ八分位の石斧は萩地方に於ける考古學唯一の有難い參考品である先年觀江臺から石器の矢尻が出たが今又珍しい石斧が現れたので裏日本特に萩地方は朝鮮の日本海に面した民族と同じ古民族の證明が出來るとしいはれてゐる

お寺の赤い屋根

富山縣下新川郡魚津町に怪奇な話――同町稱揚町名刹長圓寺の屋根が夜明け頃になると眞赤にそまるのを沖に出漁してゐる漁夫が發見それからそれと噂をふりまいてゐる、尤も豐漁續の圓地だけに或はそんな作用によるものではないかといはれてゐる

『渡り鳥の會』

金澤に渡り鳥の會――「渡り鳥の會」が東京に生れたので金澤市の學生や石川縣體協、金澤旅行會等が組織の準備に着手したが、金澤第一、第二高女生も「姿達と」といふ意氣込みでこれも準備を開始したさか

投身患者絶滅

三原山にお株をさられた形で、お蔭でヒマになつた日光華嚴ノ瀧この機を逸せず投身患者を絶滅したいとあつて建設した立札に「飛び込んでも楽になつて浮びよりますよ」

滿洲電氣協會の朔日會

滿洲電氣協會第十一回朔日會は來る二日午後四時半から大連ヤマトホテルで左記により開催されるが一般の來聽を歡迎すると

滿洲における水力の分布に就て　關東廳　清水本之助氏

大連神社の月次祭

一日の大連神社の月次祭には氏子代參當町近江町區の氏子役員等參列の上午前十時より月次祭典執行あり、畢つて祓神樂を奉仕、尙當日は一般參拜者の爲め早朝より祓神樂を奉仕し神酒御供物の頒與がある

奉天醫大生衞生視察團

奉天醫科大學生大連衞生視察團一行五十二名は三浦教授に引率され二十八日午前八時着列車で來連、市中及び沙河口の衞生施設狀態や各病院各署防疫課を見學し三十日夜歸奉の途に就く筈

スポンヂ聯盟戰

二十九日午前九時半より實業球場で銀行團スポンヂ野球聯盟の春季リーグ戰正隆銀對鮮銀の試合舉行

田邊秀男君

鐵路建設局田邊次長の次男秀男君(一二)はかねて奉天醫大醫院に入院加療中であつたが二十七日夜死去、葬儀は三十日午後四時から自宅で執行

けふのスポーツ

▲第三回セアン・アサイド・ラグビー大會午前九時三十分より大連運動場で

▲關東州野球大會 第一日午後一時半より滿倶球場で

安樂椅子

頑固?なことで有名な滿鐵秘書役杉本老が競馬の一萬圓籤券を二枚買つたことがカフエーでバレた話。

◇…杉本老の息子さんはいま鐵道部自動車係に勤務してゐるがその息子さんに競馬籤券を買ふことなすゝめてゐたのが同じ部屋の社員會片岡宣傳部長と承知ありたい、さて某日の夜自動車係の一隊は浪速町〇〇カフエーで懇親二次會をやつてゐると籤券賣の男が入つて來た「旦那一枚如何で」「うん、然しまあ一杯呑め」酒に元氣ついて籤券男は滿鐵の課長級で籤券を買つた人を一々告白してしまつた。

◇…その中に突如飛出したのが「杉本秘書役さんが二枚で」の言葉「シメタ」と叫んだのが若杉本君「おい俺にも買つて呉れ、若し親爺がそれで恐れば逆襲だ」と初めより燃つて喜んだと言ふ。

春の殘品賣出し

浪速町丸三吳服店は二十五日より春物殘品の大賣出しを開始中であるが西陣御召地反十二圓よりパレス小紋着尺反八圓五十錢より本場銘仙三圓六十錢より等何れも特價揃出しを豐富に提供して居るので人氣を呼んで居る

今中洋行の半ゑり帶揚賣出し

浪速町今中婦人小間物店は二十五日より半ゑり帶揚の大賣出しをなして居るが半襟處分品や均一特價品等思ひ切りたる段値は好評を得て居るが賣出しは三十日迄である

山內洋行の萬年青盆栽賣出し

植木鉢の販賣に依りて好評を得たる連鎖街山內洋行は今回多數入荷したる萬年青其他の盆栽類の珍種を二十六日より三十日迄陳列賣出しを開始して居るが二圓以上の買上げには粗品を呈すると

モリタヤ婦人子供服店 春の特價賣出し

磐城町モリタヤでは二十五日より三十日迄春の婦人子供服の特價大賣出し中にてスプリング、オーバ學生服、婦人服、男女兒服等何れも流行の新型のみを豐富に陳列提供して居る

失權公告

南滿洲鐵道株式會社新株式四株か自第一、一八九號至第一、一九二號東京府荏原郡大井町一、七四九岡嘉三郎殿名義、新株式十株き第二五八五五號京都市上京區田中西浦町三九遠藤重吉殿名義、新株式二株か第七〇一六號か第七〇一七號大阪府南河內郡道明寺村大字道明寺二南防城良興殿名義、新株式十株き第三八二七四號神戸市楠町三ノ四〇橫井かめ殿名義、新株式八株か自第八九六五號至第八九七二號長崎縣北松浦郡江迎村七二吉住勘平殿名義、新株式一株か第一四四三五號名古屋市中區新榮町八ノ二橋田耕平殿名義、新株式十六株き第五七三六一號か自第一五七六八號至第一五七七三號靜岡縣田方郡熱海町熱海二七八ノ三小林良三殿名義、新株式一株か第一六六一七號滋賀縣蒲生郡金田村大字西本鄉一二川瀨彦重郎殿名義、新株式十株き第七二七五九號長野縣小縣郡本原村二一九二の二林瑞昌殿名義、新株式一株か第一九一四一號福島縣相馬郡中村町志賀ヒデ殿名義、新株式四株か自第一九一九二號至第一九一九五號福島縣西白河郡西郷村大字熊倉字森前五須藤留藏殿名義、新株式十株き第六九四五五號富山縣氷見郡氷見町湊二九加納千右衞門殿名義、新株式二株か第二一四四一號か第二一四四二號島根縣那賀郡波佐村古和イセ殿名義、新株式拾株き第六一九二七號和歌山市十二番丁細谷馨方孝橋重子殿名義、新株式二株か第二四一六四號か第二四一六五號福岡市西新町八一五ノ二濱口壽也殿名義新株式四株か自第四七〇九〇號至第四七〇九三號熊本縣菊池郡原水村三一二四相馬辰巳殿名義、新株式四株が自第二五七四三號至第二五七四六號南滿洲瀋陽驛池田喜三郎殿名義、新株式四株か自第四五八七三號至第四五八七六號北滿洲哈爾濱買賣街文明堂內河野時宗殿名義

右は商法第百五十三條及定款第十三條の規定に據り權利喪失致候

昭和八年四月二十八日

南滿洲鐵道株式會社

製造發賣元 フライ豆
カフエー・料理屋の お突出用最好適品
グリンピース フライ シオピーナツ バタピーナツ イカリ豆
の御註文に對しては特約店設置迄當商會へ直接御註文下さい、特に割引大勉強致します、尙特約店希望者は至急御申込下さい
小倉市片野本町二丁目 キングン商會

製圖器 製圖用紙各種
拓茂洋行紙店
大連伊勢町(浪速町角)
電話五四三三九番

滿洲視察と ハルビン
北興ホテル
電話四八三八番
哈爾濱埠頭區外國頭道街

MISS. DAIREN
春が參りました
朗かなサービスで
美味な御食事と
輕快な御飲物を
奉仕的に御願ひ致します
押賣と俗惡は
ミス大連の禁物
連鎖街・
電六〇二九
ミス・ダイレン

篠原劑
外用諸病傷の卓効藥
塗擦に(肺病ロクマク神經痛リューマチスの方へ)
あらゆる服藥や其他の療法も何等効能なき方は是非一度本劑をお試し下さい
(發賣元 滿洲大連市聖德街四丁目 電話九八七四)
大黑屋藥店

半ゑり 帶揚げ 大賣出し
愈々三十日限り…
浪速町 今中

謹祝 天長節
DHDK
本日 明日 三時より
ヂヤズ演奏!
(ゼヒ遼東ホテル七階ホールへ直行!・ダンサーは總動員でキ張ツとるデス)
ダンスホール
大連會館
電七五三一

Joy of the Taste
奉祝天長節
謹而休業仕り候
大山通 宅の店
世界各國酒類・食料品
電話五一九九
… 各地名産・珍物

遞信員にたれ
官費で立身出來る遞信官吏志願者はハガキで申込次第會則と立身案內無代進呈
東京市東洋遞信學會

奉祝天長節
洋服毛皮絹物
最新米國式無水清淨
實ドライクリーニング商會
大連市彌生町女學校前
電話八三一六番

父海南宇門儀去る四月二十三日腦溢血症發病以來靜養中の處療養不相叶二十五日午後一時三十分長逝仕候間此段御通知申上候

追而葬儀は四月三十日午後二時自宅出棺大連市光明臺產業教會に於て大連自動車株式會社々葬を以て相營可仕候

乍勝手遺志により枕花、生花、花環等の御贈與を堅く御辭退申上候

四月二十九日

男 增雄
妻 ヒメ
親戚總代 葛和義雄
友人總代 淺野鐵二
大連自動車株式會社

海と空と（174）

高杉晋一郎作 橋本清史畫

春來る（二）

「お客の忘れた便箋なんか時はたい？」
「さう致しまして。有難いことさ。そんな潔癖ごころぢやあるまい」
「お互にね」
二人は顔を見合せて仕方なささうに笑つた。
「うん、さう云へばね」
土屋の胸のポケットから何か手探つて取り出した。
「今日は御馳走にあづかるんだよ」
「何？」
ボールは近寄つて来てその葉書樣のものを取つた。金の縁どりをして、それは直感的に分る結婚披露の招待狀だつた。ボールは默つて讀んで默つて肯いた。
「襄さんの兄さんね」
「うむ」
ボールの顔には複雑な表情が走つてゐた。
「どんな人？襄さんに似てる？」
「いや、似てないよ。おとなしい貴公子みたいな人だ」
「さう。そして？」
「花嫁か？これは襄君の友達の妹だ」
「立派なとこの方？」
「いや大して立派なとこぢやないよ。俺は此の正子と云ふ人の兄さんを知つてるけど」
「……」
「むしろ、昔は、洗ふが如しとか云ふほどの貧乏さ」
ボールは陰翳の多い微笑でその土屋の口ぶりを見てゐた。考へ感ずる事は一言には云へなかつた。
「戀愛結婚？」
「うん。さうらしいね。詳しくは知らないが」
襄の事が直ぐ頭に浮んで来た。いや、最初葉書を手に取つた時から、實は襄の事しか考へなかつたやうなものだつた。長男でも戀愛結婚が許されてゐる……。
「ヤマトホテルね。間誤つかないやうに食べてらつしやいよ」
「云つてやがら」
「襄さんは、兄さんのお芽出度も知らないでゐるんでせうね」
ボールはたうとう襄の事を口に出した。土屋はボールの顔を見なかつた。
「さうだらうよ。知らせやうも無いから」

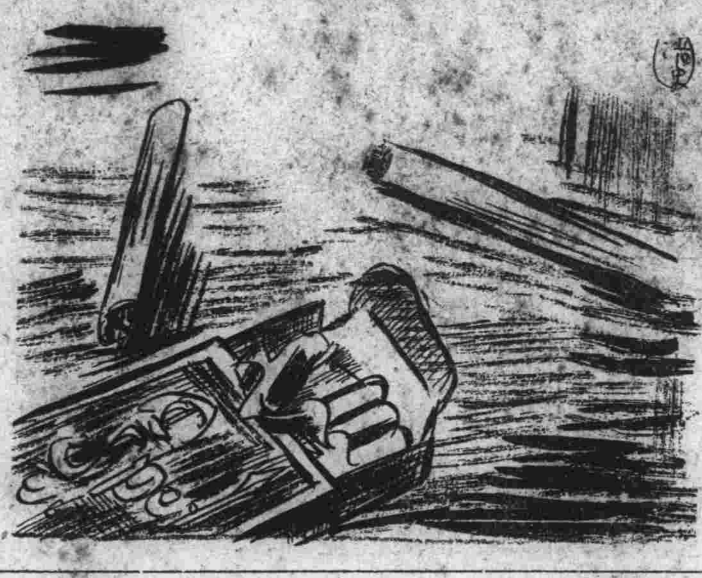

……愛してゐた、今も愛してゐる、」さつぱり云ひながら逸見の行方探して結婚するのだと主張してゐるボールの氣持もよく解つてゐたが、土屋は、若し、襄がボールを愛してゐるならばボールは襄と結婚した方が幸福なのではないかと、思ひ始めてゐた。襄が家出の途中でまでボールに電話をかけたといふ事は、若し襄がボールを單によく行くカフエの女給としか見てゐないのだつたら、一寸說明し難い事だつた。それに逸見と襄が同時にごたごたとゐなくなつた事も、何かそこに事情があるやうに思はれた。若し、襄がボールを愛してゐるものとしたら、ボールが逸見に行かうとする事は襄に逸見の不幸を着せかける事に過ぎなくなつて了ふ。襄だとて、今は無產の孤獨な生活を續けてゐるのだらう。ボールが眞實にどちらを愛してゐるのか、又果して襄はボールを愛してゐたのかゐないのか それが土屋の胸の宿題だつた。多分さうしてそれは亦ボールの煩悶でもあつたのだらう。然しボールは、約束の義理を、自ら負つて立つてゐた。
それよりも先づ第一に必要な事は、此の二人の消息を探す事だつた。
「隨分立派な結婚式でせうね」
「だらうね。朝日奈家の長男だからな」
さう云ひながら土屋は招待狀を再びポケットへしまひ込んでゐた。
窓の小鳥が又一しきり聲を高くして、春の訪れを歌つてゐる。
[illegible]と正子との結婚披露の招待狀は、皮肉にも瑞枝の家へも飛び込んだ。

けふの放送

大連 JQAK 四月二十九日

▲自午前六時ラヂオ體操第二
▲自午前六時卅分ラヂオ體操第一
▲自午前十時新譜レコード（コロンビア）
▲自午前十一時二十分天長節祝賀式實況放送（忠靈塔前より）
▲自午後零時十分ニュース
▲自午後三時三十分ニュース
▲自午後六時ニュース
▲（六時三十分）講演「非常時に於ける天長節の奉祝に就て」產業教本部松山理三
（以下內地中繼）
▲（七時）獨唱 一（イ）サンタルチヤ（イタリー民謠）（ロ）麥打ちの唄 サデロ作曲 二（イ）春の海 長田幹彦作詞、宮城道雄作曲（ロ）新子守唄「母は戀しや旅の空」堀內敬三作詞作曲（ハ）新軍歌「討匪行」關東軍參謀部作詞、藤原義江作曲 三、歌劇「ルチア」エドガルドの詠唱、ドニゼッティ作曲 藤原義江、伴奏東京ラヂオオーケストラ、指揮篠原正雄
▲（七時三十分）長唄「越後獅子」唄吉住小三郎、三味線稀音家六四郎、同稀音家六治
▲（七時五十五分）放送舞臺劇「戻橋」＝河竹默阿彌作場景一條戻橋の場、配役渡邊源次綱（松本幸四郎）郎黨右源太（市川染五郎）同左源太（坂東簑三郎）扇折小百合實は愛宕の鬼女（尾上梅幸）大薩摩連中長唄杵屋六左衛門、三味線杵屋寒玉、同杵屋六一郎 常磐津連中淨瑠璃常磐津松尾太夫外、三味線常磐津文字兵衛外 長唄囃子連中杵屋寒玉社中、田中傳左衛門社中
▲（八時三十一分）ニュース
以下大連放送局より
▲氣象通報

新刊紹介

▲顯祭（四月號）價四十錢、東京市品川區東大崎四丁目二二二顯祭發行所
▲廣告と販賣（四月號）定價七十錢、發行所東京市芝區田村町二ノ一實業界社
▲モーター（四月號）定價五十錢 發行所東京市赤坂區溜池町三十二番地極東書院
▲女性の時代（四月號）定價二十錢、東京市牛込區原町三ノ一 女性の時代社
▲大每美術（第四號）定價五十錢 發行所大阪市東區內本町橋詰町三四大每美術社

第四十七回 滿日勝繼碁（秋元氏二回勝三回目）

互先先番 高本吉郎氏
秋元豐二郎氏

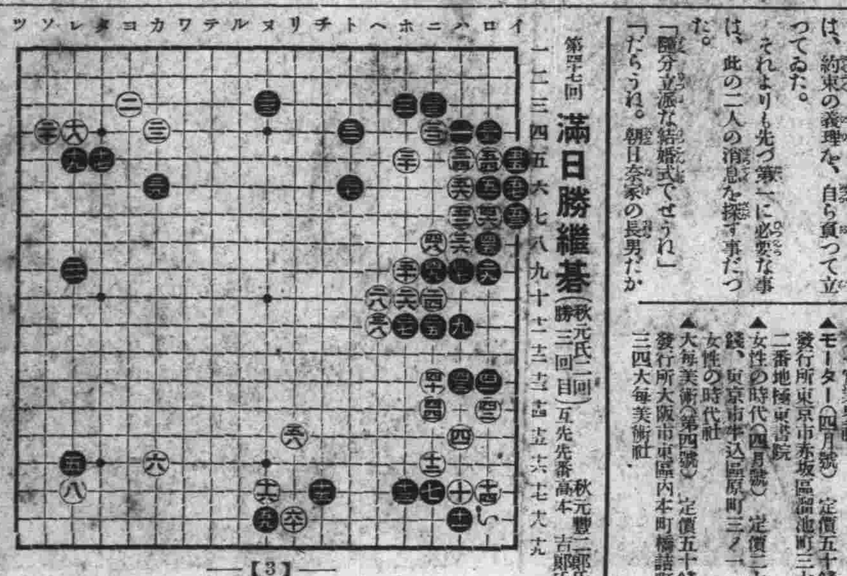

—【3】—

●四一ロの十三 ○四二ロの十四
●四三ハの十三 ○四四ニの十四
●四五ロの八 ○四六ロの七
●四七ハの九 ○四八ニの八
●四九ニの九 ○五〇ホの九
●五一ロの六 ○五二ハの七
●五三イの七 ○五四ロの五
●五五イの五 ○五六ハの六
●五七イの五 ○五八リの十五
●五九ヌの十八 ○六〇リの十九

▲國崎四段講評 黑五十九は白を堅める許りで面白くない、單に（い）と治まつたが好い

鐵道工業合資會社 羅津出張所 中島亮

羅津 長門組出張所 村上兵衛

雄基 西松組出張所 田本辰次郎

祝天長節 羅津

藤野廣美

羅津 羅津組廻送部

新安面事務所 職員一同

羅津本町二丁目 看板調製部 精巧堂

羅津 大村商店出張所

新安公立普通學校長 佐藤秀雄

御料理 羅津港 翠香亭

御料理 朝日 羅津本町一丁目
藝妓
朝戀若萬萬福豆〆松一
千
日路龍龍助代奴葉勇駒

羅津唯一のホテル 市街と港灣眼下に一望！
羅津事情は先づ當ホテル主におたずね下さい
羅津ホテル
サービスは特に＝滿點 宿泊料は＝簡易設備は＝完全
應接室 娯樂室 展望室 設備中

御料理 八八亭 羅津榮町
藝妓
信照ぽ貞金静一福
んの之
竹葉た龍助香助助

羅津本町通 カフエー・ヤマト

邦文速記科新學期開始
大連市近江町 英和タイピスト學院 英學會 電話四三〇八番

返品返金自由・古帯道具の松塚 電話 7543 4379

ライオン歯磨

戸毎に國旗
朗かに！勇しく！

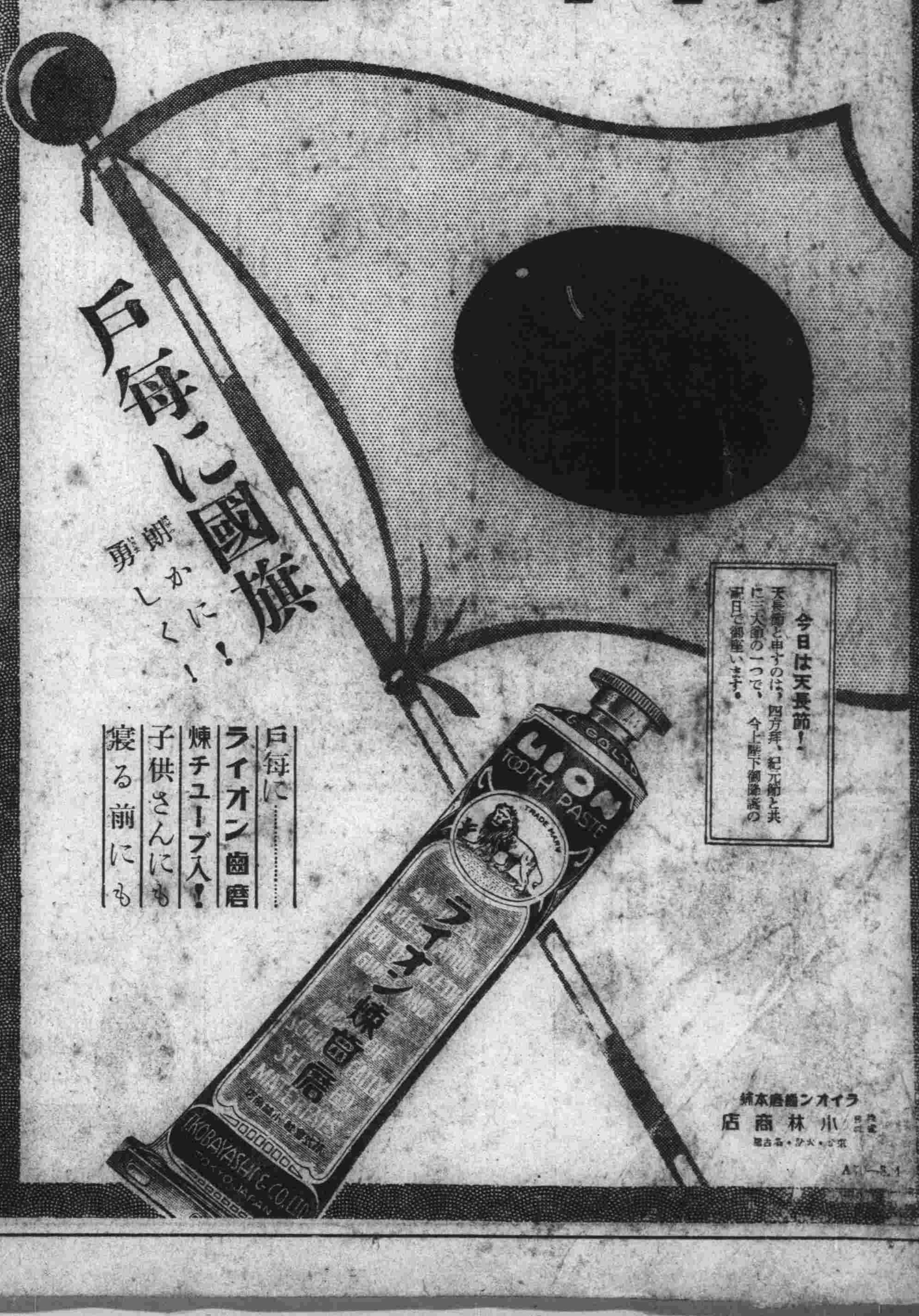

戸毎に… ライオン歯磨 煉チューブ入！ 子供さんにも 寝る前にも

今日は天長節！
天長節と申すのは、四方拜、紀元節と共に三大節の一つで、今上陛下御降誕の嘉日で御座います。

ライオン歯磨本舗 株式會社 小林商店

クラブ美身クリーム

新流行語——スポーツ化粧

A子『B子さん。スポーツ化粧つて御存じ？』
B子『知らないわ。敎へて頂戴！』
A子『ぢや、C子さんは？』
C子『ね？スポーツ化粧……分つたわ。クラブの肌色化粧でせう』
A子『ねヽ、さうよ、どうして分るの？』
C子『スポーツにつきものヽ肌アレと日ヤケを防ぐ明朗な近代化粧といふ意味でせう。それならアレ止め・日ヤケ止めに一番よくきく美身クリームとクラブ肌色白粉のお化粧つてことになるわね』
A子『だから皆さんがクラブの肌色化粧のことをスポーツ化粧つて仰言るのよ。ホヽヽ』

アレ止め・日ヤケ止めに一番よくきく

コドモのページ

童話　ペスの一生（いつしやう）

小川未明

◇一◇

正雄さんのお家では、こんど遠いところへ越して行くことになりました。可愛がつてゐた、ペスをどうするかといふことになりました。汽車に乘り、汽船に乘つたりするのでは、その世話が大變だからです。幸ひ、花子さんのお家で飼つて下さるといふので、あげることになりました。

いよ〱一家が、永く住みなれた家に別れて行く日となりました花子さんはじめ、日ごろ親くしてゐた近所の人々が、正雄さんのお家の人達をお見送りしたのであります。

ペスは、今日から、主人を失つて、新しく花子さんの家に飼はれるのでありましたが、それと知つてか、知らないでか、花子さんと正雄さんの間には、いつも嬉しさうについて來ました。

「ペス、達者でゐるんだよ」

正雄さんは、毎日、學校から歸るさ、野原や往來でペスをかまつて遊んだことなどを思ひ出して、やさしく言ひました、お別れをする時が來ました。けれど、ペスは、また、正雄さんの後を追つて、ついて行かうとしたのです「もう、ついて來ては、駄目。お歸り」と、正雄さんは手をあげて叱りました。ペスは、いつものごとく、叱られるとしほ〱としてお家へ歸つて行きました。けれどもうお家には誰もゐなかつたのです。ペスは、日暮になれば正雄さんも、お家の人も歸つて來るだらうと、玄關のところでさびしく、ねころんでゐました。

「花子さん、ペスをかあいがつておくれ」

正雄さんは、最後に、くれ〲も頼んだのです。

◇二◇

ペスは可愛らしい子供を生みました。それは雄が三疋と、雌が一疋であります。

花子さんは、正雄さんになりかはつて、學校から歸ると、よく犬の面倒を見てやりました。小犬は花子さんの足許にすがつて、くん〱と啼きました。それは、花子さんに、たまらなく可愛らしく思はれたのです。

しかし、この可愛らしい子供をみんな飼つて置くことも出來なかつたから、どこか犬を可愛がつて下さる家へやらなければなりませんでした。

それは、花子さんはじめ家の人々にとつて、大變な骨折でありました。

「誰か、犬の子をもらつて下さる方は、ないかしらん」

花子さんは、お友達の顔を見ると頼んで、やつと、三疋の雄は、もらはれて行きましたが、あとに一疋の雌が殘りました。しかし、その雌もつひに八百屋さんの世話でもらはれて行きました。

◇三◇

こんどは、花子さんの一家が、越すことになりました。このごろでは花子さんも、弟も、正雄さんから、ペスをもらつた時分程、可愛がらなかつたのは事實です。ペスも、もはや、あの時分のやうに子供でなかつたから、飛びついたり、跳れたりしなかつたのでした。それに子供を生むたびに、一通りでない苦勞をするのを考へると、とう〱花子さんも、ペスを殘して、行く氣になりました。かうして、あはれなペスは、宿なし犬となつてしまつたのです。その後、犬は、あちらのお家、こちらのお家と歩きまはつて、魚の骨をもらつたり、埃溜をあさつたりして、夜は、空家の軒下などに寢るやうになりました。ペスは、正雄さんや、花子さんが、ペスを思ひ出す以上に、自分を可愛がつてくれた正雄さんや、花子のことを忘れませんでした。

◇四◇

ペスは、あんなにやさしい正雄さんや、親切な花子さんか、自分を捨てゝしまつたのを思ふと、人間といふものを信じなくなつて了ひました。

ペスは、またいくたびとなく、生れた可愛い子供を、人間にとられてしまつたかしれない。こんどこそ、人の目につかないところと考へて、藪の中に、穴を掘つて、そこで子供を生みました。そして自分は、方々のお勝手許や、埃捨場をあさつて、お乳をつくり、その子供達にのましてやつたのです可愛らしい子供達は、お母さんの歸るのを、穴の中で待つてゐました。

あはれなペスは、これまでと違つて、うまいものを食べないからその上、子供達にお乳を吸はれるので、痩せてしまひました。かうして、方々を歩きまはつて、食物を探し、お乳をつくる間も、留守に、子供達がどうかしないかと心配しました。何か音でも聽えると、それが藪の方でしたのでないかと耳を立てゝ立止まりました。それから、大急ぎで、子供達のゐるところへ戻つて來たのです。

くん、くんといつて子供達は、お母さんが歸つて來ると、お乳にすがり付きました。そのうちに、子供達は、眼があいて、穴から上へ這ひ出るやうになりました。かうなると、ペスの心配はまた、一通りではなかつたのです。

子供達のあとについて、ペスは危ないところへ行かないかと見張つてゐました。ある日子供達のために、食物をさがしに行つた留守の間、二疋の子供が見えなくなりました。ペスは、氣狂ひのやうになつて、方々を探し廻り、悲しく吼えたのであります。しかし、車に引かれたか、川に落ちこんだかその二匹は、つひに穴へ戻らなかつたのです。ペスは、あとに殘つた二疋を一層大事にしました。そして、誰も、その穴の傍へは近づけませんでした。

ペスの苦を知つてゐる人達は、ペスに同情して、殘りものがあると、穴の近くまで持つていつて、置いて來ました。もう、ペスには、やさしい、可愛らしいところもなくなつて、知らぬ人を見ると、誰にでも吼え付いたのです。

夏のはじめ頃、犬殺しがやつて來た時も、默つてゐれば見つからなかつたのに、しきりに吼えついたばかりに、子供といつしよに、つれられて行つて了ひました（完）

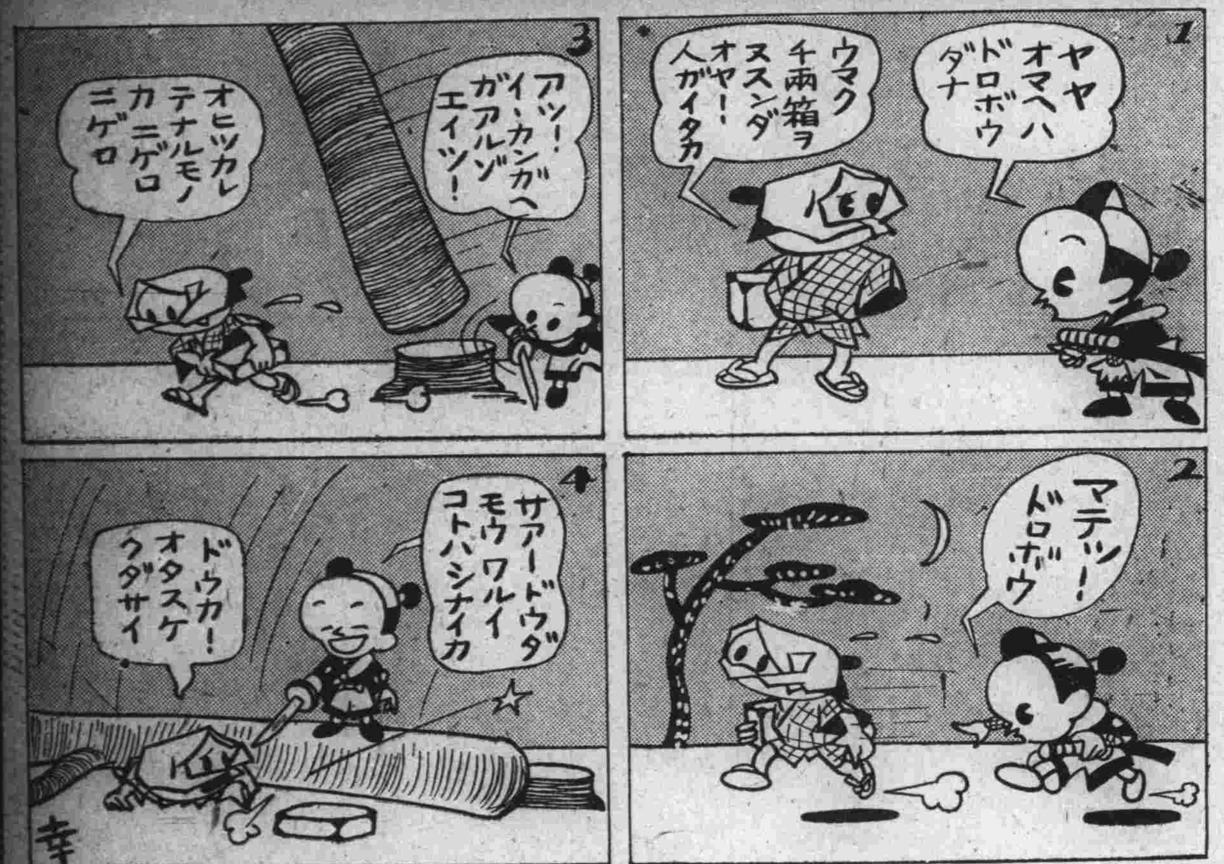

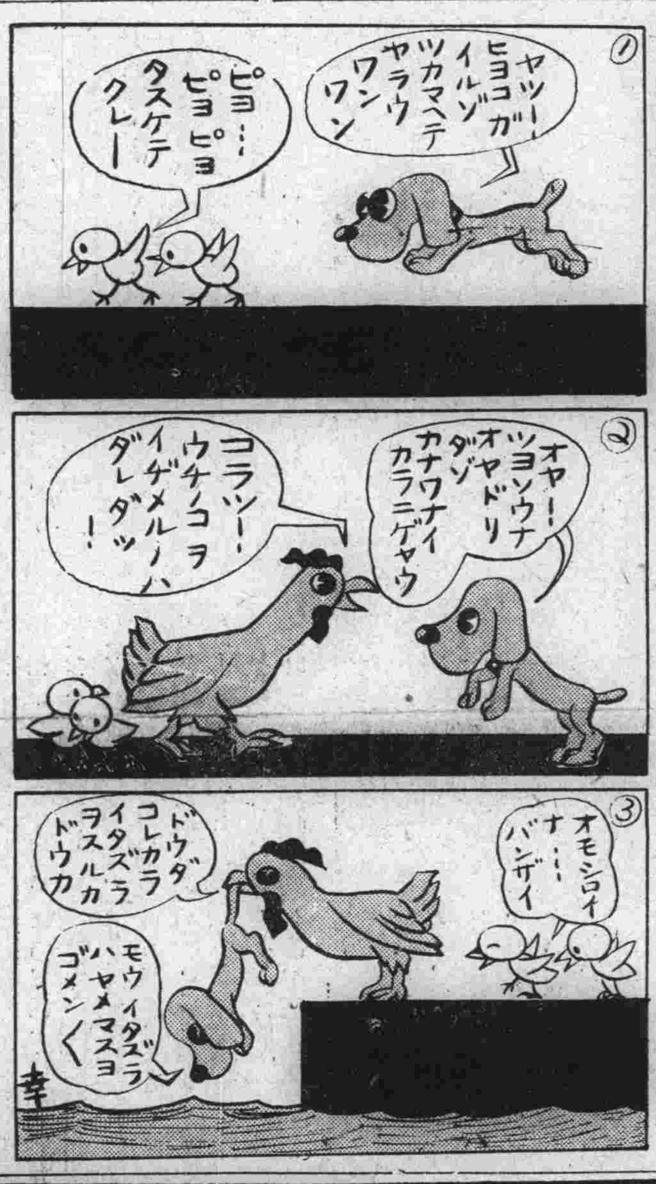

こどもの考へ物　第四十四回

棒（ぼう）を握（にぎ）りしめ　なにをしてゐるのか

この人は兩手にしつかり棒を握りしめてゐますが、一體何をしてゐるのでせうか、わかつた方は來る五月七日までに大連市東公園町滿洲日報社内「滿日日曜附錄係」あてにハガキでお答へください。正解者にはいつもの樣に二十名にご褒美を差しあげます

第四十二回の答　ハサミです

第四十二回の考へものはハサミをさかさまに持つてゐるのでした、正解者が多く籤をひいだ結果、今度は次の方々にご褒美をあげることにしましたから大連市内の方は本社から出す當籤通知のハガキを持つてお出でになつて本社でお引かへください。沿線の方には直接お送りします

當籤者

▲大連清水次郎▲同樋崎正子▲同宮田妙子▲同眞鍋末子▲同岩尾寮利▲同野田保子▲同岩切重德▲同馬場希子▲同石田君子▲同狹間富士夫▲同佐志須美▲同中富太一▲新京宮本好子▲北山城鎭柳本利德▲瓦房店村井圭二▲新京川畑ユタカ▲橋頭篠山芳枝▲吉林高橋淳▲遼陽小笹サカエ▲旅順西山正子

尙ご褒美の中にあるミルクキヤラメルの空箱は森永製菓で今募集してゐる「森永ミルクキヤラメル藝術」の材料に使つてください、やり方は「ベルトライン」とかいた看板の出てゐるお菓子屋さんで敎へてくれます。なほ皆さんから送つた作品はお金にかへて傷痍軍人會に寄附されることになつてゐますから大いに應募してください。

奉祝天長節

鐵嶺

領事　石塚邦器
鐵嶺鮮銀支店長　荻尾開造
橋本洋行　橋本勝藏
德本商店　德本延藏
大矢組　上片平直輔
新臺子民會長　中野嘉重
鐵嶺鮮人會長　張宇根
鐵嶺滿鐵醫院長　小野健治
鐵嶺郵便局長　尾崎重樹
鐵嶺電燈局長　大塚良治
鐵嶺小學校長　岡山武治
鐵嶺日語學堂長　小田島孝藏
鐵嶺保線區長　大森規矩司
新京衛戍病院長　加藤錠吉
鐵嶺縣參事官　鎌倉巖
鐵嶺縣長　楊宇齊
鐵嶺地方事務所長　前田鉞雄
鐵嶺商議書記長　松崎義造
日本赤十字鐵嶺支部主幹　淵江龜平
鐵嶺驛長　小平誠
鐵嶺商工會頭　紀藤義也
居留民會理事　笹尾七郎
康平縣參事官　南竹治
鐵嶺輸入組合理事　下山恭次郎
鐵嶺領事館員一同
鐵嶺尋常高等小學校職員一同

鐵嶺滿鐵醫院　不破保充　下尾彌太郎　植島秀人　内藤骸　松岡市兵衛
新臺子滿日販賣　根上洋行
株式會社　日華銀行
鐵嶺電燈局
株式會社大矢組
滿鐵石炭販賣組合　怡信洋行　怡泰號　三盛商會
松島町　和洋諸雜貨　藝陽商行　電話三二一番
居留地　御料理　由良之助　電話四五六番
松島町　食道樂　喜良久　電話五四九番
附屬地　御料理　鐵嶺ホテル　電話三二九番
居留地　御料理　叶家　電話四五七番
驛前中央通　陸軍、滿鐵指定御旅館　松花ホテル　電話四一〇番
居留地　御料理　萬安　電話三四九番
櫻町　カフエー　精養軒　電話五三一番
附屬地　御料理　金波樓　電話三八二番
附屬地松島町　和洋諸雜貨　鹽田洋行　電話三五八番

日本人は眞に櫻の花が好き

東京九段靖國神社のさくら

「サイタサイタサクラガサイタ」と今年一年生になつた皆さんの弟さんや妹さんのご本にあるやうに、僕らの滿洲にも櫻の季節が來ました。大連では早いところはもうパッとつぼみをわつて櫻の花の大すきな日本の坊ちやんや孃ちやん方が見に來るのをまつてゐます。お家ではおぢいさまやおばあさまや、お父さま、お母さまたちが今年はどこでお花見をしようかといろ／＼お考へになつてゐるでせう。それでなくても古事記といふご本には神代から「木花咲耶姫」といふ名が出てゐると書いてあり、また今から九百年も昔の平安朝時代には在原業平といふ人が

世の中に絶えて櫻のなかりせば春の心はのどけからまし

といふ歌をよんでゐるくらゐです、なんと日本人は櫻の花の大すきな國民なのでせうか。

櫻の花が生んだ大和魂や武士道
外國から恥かしめをうけない世界に誇る國から

それではなぜ日本人は、こんなに櫻の花が好きなのでせうか。櫻は時が來れば一時にパッと開き、散る時が來ればパッと散つてしまふその心殘りもなさゝうな、思ひ切りのよいところが、日本人の氣質にピタリあつてゐるので、よろこばれるのでせう。そしてこの日本人の氣質が大和魂となり、武士道となつて、皇紀二千五百九十三年の今日まで一度も外國から國を攻め取られるやうな恥しめもうけない、立派な國柄を世界に誇つてゐるのです。皆さんは大和魂を櫻の花にたとへてよんだ

敷島の大和心を人問はゞ朝日ににほふ山ざくら花

といふ本居宣長の歌をごぞんじでせう。又「花は櫻木、人は武士」なぞといつて武士を櫻の花にたとへ武士は鼻を高くしたものです

大變贅澤だつた昔のお花見
代表的な豐臣秀吉……☆

櫻は斯うして日本人に愛されて來たのですが、次に昔のお花見は、どんなだつたかをお話いたしませう。お花見は一年中で一番たのしいものだといふので昔から大へん派手でした、そのうちでもぜいたくだつたのは太閤秀吉が吉野山と京都の醍醐でお花見をした時だといはれてゐます、吉野山のお花見の時など秀吉は家來を澤山つれ吉野に五、六日もとまり込んで吉野山の方々にいろ／＼なもてなしをするところをつくり、能樂を催したり歌の會を開いたりして、秀吉をはじめ皆が思ひ／＼に變裝して樂しく遊びました、また醍醐のお花見も大變おほげさで、その花見のために二ケ月も前からいろ／＼準備したといふのですから、毎年皆さんが見たり、お家の方々としたりするお花見の賑やかさに比べてどんなに大さわぎであつたか想像出來るでせう。

……☆……

また徳川時代になつてからも諸所でお花見が行はれましたが、一體にお花見の風俗は大へんおごつたもので多く夜櫻見物でした、京都では祇園と平野が最も有名でしたが、江戸では上野や飛鳥山や御殿山などが名高く、殊に飛鳥山は八代將軍吉宗の時、一般の人の花見場所と定められて、吉宗も旗下などご家來五、六百人を引きつれてお花見を催し、木の下にかけられた茶店などは假裝した町人たちの飲めや歌への大騒ぎで賑ひました、これに引きかへ上野は皇室や將軍にゆかりのあるお寺があるので馬鹿騒ぎは絶對ゆるされず大へん靜かな花見場所でした、今日でも上野の靜けさに比べて飛鳥山や小金井、新名所の荒川堤などは昔に變らない騒ぎをやるのです

櫻の傳説二つ

もの言ふ櫻

新潟縣佐渡雑大郡西方村東林房は古い櫻の名所ですが、こゝの櫻は「物言ふ櫻」といふ傳説があります

……☆……

寛延改元の春、東林房の糸櫻が大へん見事に咲きましたので、お花見のお客は日の暮れるのも忘れて騒ぎました、ところが不思議なことに、フト一本の大きな櫻の梢の花の中から「花も今年限り、人々も今年限りぞ、あら惜しや、さらば、さらば」と恰度泣いてゐるやうな怪しげな聲がするので、お花見の人々は大へんおどろいて、今まで騒ぎ狂つてゐたのもどこへやら、みな逃げ歸つてしまひました　その翌日も、きのふの騒ぎを知らないお花見のお客を「さらばさらば……」で驚かせましたが　この不思議な出來事は三、四日も續いたので、この噂はつひに國中にひろがり東林房でお花見をする人は全くなくなりました　そして翌年になりますと、一層不思議なことには、その物いふ櫻から枯れはじめて、さすがに多かつた糸櫻も次第々々に枯れてしまひました

十六日ざくら

愛媛縣松山市龍穏寺の山中に十六日櫻といふのがありますが、昔、この山向ふに一人のおぢいさんが住んでゐて櫻を大變かわいがつてゐました、そのうちに病氣にかゝりましたが、死ぬならもう一度この花を見たいといふので、親孝行な息子は櫻の花の咲くやうな氣候ではありませんが、何とかして一目でも花を見せて死なせたいと、櫻の木の下で「どうか父が最後の望みを叶へてやつてください」と神櫻にお願ひしました　するとその翌日、おぢいさんのお見舞に來た里の人が「何と不思議なこともあるものぢやお山の櫻が滿開ぢや」といひましたので、息子は花の神樣が私のお願ひを聞きとゞけてくださつたのだ、やれうれしやと、病氣のお父さんを背負つてその木の下にゆきました　おぢいさんは心ゆくばかり花を見て家に歸ると眠るやうに死んでしまひました　これはお正月十六日の事でしたが、その後も櫻は日を間違へずに毎年花開くので十六日櫻といはれるやうになつたのだといひます

さくらの種類は八十種もある

それでは櫻は日本だけにあるものでせうか、いえ／＼櫻は日本が中心地だといふだけで北半球の温帶には相當あります、支那の四川、雲南地方から印度ヒマラヤ山中にわたつていろ／＼な櫻があり、殊にヒマラヤ櫻は花が赤くて美しいものです、またヨーロッパにもありますが多くは皆さんが「サクランボー」といつて食べるための櫻ですから花はうつくしいものではないのです、そして櫻の種類は約八十種もありますが、ほんとうに櫻の花として美しいものはさう澤山はないのです、日本は櫻の本場だけに隨分立派なものが多くありますが、これを分けると大體「天然品種」と「園藝品種」の二つになります、天然品種の主なものは山櫻、彼岸櫻、枝垂櫻等で、園藝品種といふのは里櫻です、これは昔から庭園などで育てられ、いろ／＼工夫したので變つた種類が多くあります。

……☆……

次に日本では春の何時ごろから咲いて、散るのは何時ごろかといひますと、先づ一番早いのが暑いだけに臺灣が二月、九州が三月半ばから終りまで、東京附近が四月中旬で、北海道の札幌が五月末、千島や樺太地方が七月となつてゐますから日本全國では咲きはじめてから散るまでに約五ケ月間もかゝり、全く「櫻の日本」といはれるだけあります。

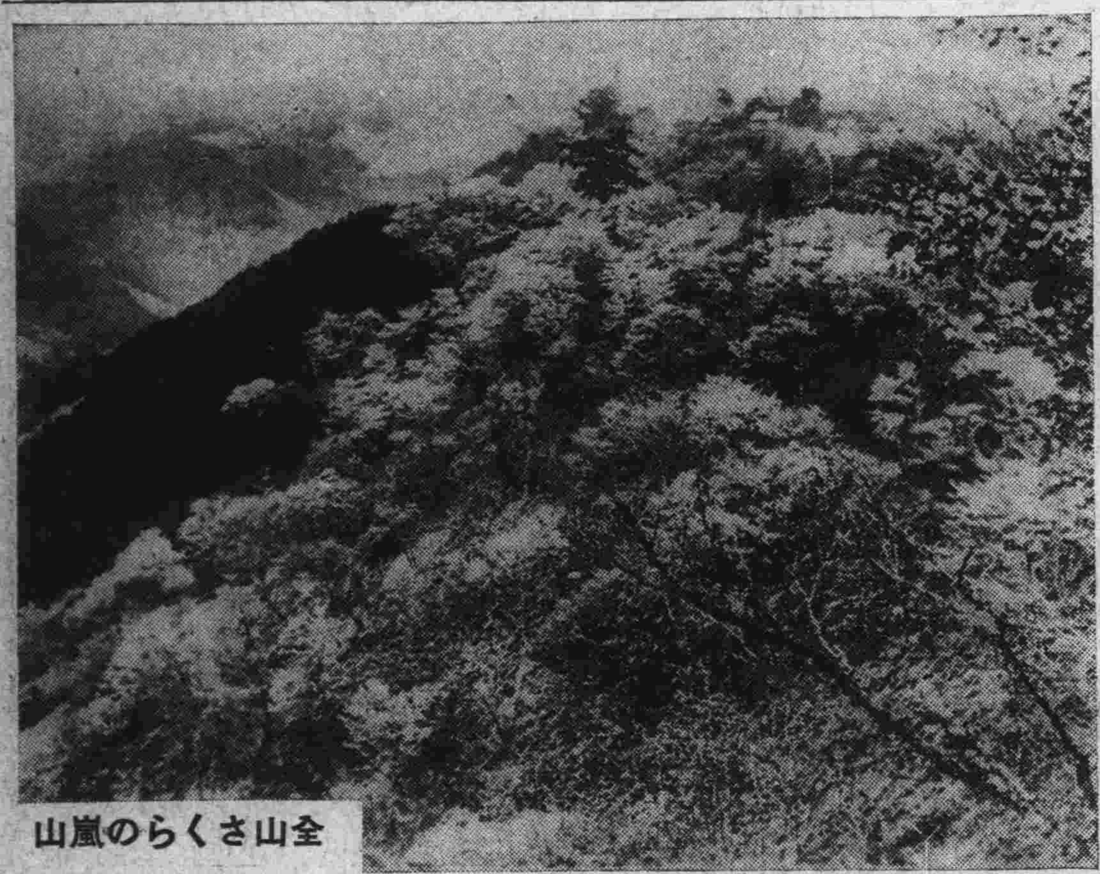
全山さくらの嵐山

これは太い櫻の木

多くのみなさんは滿洲生れなので、どのくらゐの櫻が日本にあるか、ごぞんじないでせう。日本で一ばん太いのは山梨縣の北巨摩郡新富村山高實相寺にある神代櫻といふので幹の周圍が四丈五尺もあり千八百年も經つてゐます、そのほか周圍三丈以上のものだけでも薄墨櫻三丈八尺（岐阜縣）神代櫻三丈六尺（長野縣）石部の大櫻三丈六尺（福島縣）久保櫻三丈五尺（山形縣）瀧櫻三丈二尺（福島縣）櫻大明神三丈二尺（山形縣）阿角櫻三丈餘（群馬縣）等があります

奉祝天長節

公主嶺

公主嶺地方事務所長　森景樹

（いろは順）

正隆銀行公主嶺支店長　岩澤猛
滿洲銀行公主嶺支店長　伊香善五郎
公主嶺信託會社專務　大岩峰吉
公主嶺農業實習所長　宗光彦
公主嶺警察署長　仲村延四郎
公主嶺小學校長　南部佐太郎
公主嶺驛長　久保田熊吉
公主嶺輸入組合理事　楠田安一
大同電氣株式會社支店長　古川三郎太郎
公主嶺在郷軍人分會長　小松八郎
公主嶺郵便局長　吉川修平
公主嶺滿鐵病院長　三田泰三
公主嶺公學校長　宮野入博愛

公主嶺地方委員
議長　中本保三
副議長　大口靖太
小松光治
足立善市

公主嶺取引所信託株式會社
大同電氣株式會社 公主嶺支店
公主嶺石炭商組合 合利洋行、松昌公司、新華公司
正隆銀行公主嶺支店
滿洲銀行公主嶺支店
國際運輸公主嶺營業所
公主嶺金融組合
公主嶺工友會
武富洋服店
柳寫眞館
食料雜貨 榮商店
陸軍關東軍滿鐵御指定 丸福旅館 長電三一番
驛構內食堂
滿鐵俱樂部食堂
御料理 やまと
御料理 いろは

懷德縣公署
縣長　馬春田
參事官　景山盛之助

滿日支局　池永修三

夫婦共通の悦びだ

『う、何？もう何時でも、でかけられるつて…フウム…　何だか此頃とても餘猶綽々ぢやないか…で

性來つき性急の彼氏…細君のスピード化粧振に甚だ滿悦の態です

『ハアン…何…仕度が早くて、自然になつたのも僕の爲だつて？？

『そうよ、此頃の現代的な良人つたらたいてい性急やサンが多くて、それで・・・・わざとらしい化粧を、とても嫌がりなさるのですもの、私達、主婦は、ほとほと惱んでゐるのよ、處が私！素敵なものを見つけたの…

『フウム、そうか、夫や夫婦共通の福音らしいが聞かせてくれよ…

『え、全くだわ、ぢや、外ならん、あなただから、話ちやうは、こんど獨逸特許のラ・・・セランつて云ふ根本美肌劑をとても上手に應用した・・・オークルマスターつて云ふ白味・・・クレームができたの、で私！

『其香いだな、甘くつていい芳香だよ

『そう、そんなによくつて、で私！使つて見て、とても化粧が容易なのと、地肌からの白さの様な色彩化粧が、思いのままにできるには驚いてんの…

『そいつあ珍しい物ができたねフウム

色味の選び方

▲血色よく肌黒き方に
オークルマスター　黄色…の肌色

▲現代的感じを見事に表す
ホヰートマスター　小麥色の肌色

▲深みある化粧！色彩を調節する
カカオ　マスター　ダークな肌色

▲色白くキメ細かき方に
ホワイトマスター　純　白　色

オークル・マスター

新創製　白味クレーム

定價
各色とも
▲大　金五十五錢
▲中　金三十五錢

奉祝天長節

大連市會議員一同 (次第不同)

石本鏆太郎　志村德造　西田猪之輔　松浦開地良　森川莊吉　菅原恒男　一宮章　直塚芳夫　五十崎正大　千種峰藏　恩田明　石川良三郎　大内成美　三田芳之助　立石保福　龜澤福禎　相川米太郎　有馬邊　古泉光男　芦刈末喜　高塚源一　山口十助　高橋猪兎喜　今村貫一　矢野靜哉　熊谷直治　上原進　小野實雄　田中宇一郎　若月太郎　桑野彌一郎　蔦井新助　笠原博　張本政　龐睦堂　邵愼亭　劉仙洲　許億年　黄信之　周子揚

市會書記 野口一二

不動産管理處分

株式會社 鴻業公司

大連市山縣通一四二
電話三六二九番

轉ばぬ先きの杖、不慮の災難にこの保險

大連火災海上保險株式會社

大連市常盤橋中央ビルデング
電話{五四一二 長三五六一}番

大連製氷株式會社

大連市常盤町二三
電話四八七三・五四八〇
電話六三一三番(信濃町)

金銀兩替錢鈔取引
公債社債株式賣買

株式會社 德泰公司

電話{錢鈔部(代表)六一六四番 證券部(長距離)四五四五番}
振替口座(大連八五四六番)
受信略號(カブトク)

滿蒙毛織百貨店

大連分店

大連市信濃町(浪速町電停前)
電話四七七九番

滿蒙開發の先驅 東洋貿易の楔子

海陸運輸及附帶事業一切を始め
小荷物の取扱迅速低廉

國際運輸株式會社

大連山縣通
滿鮮其他主要地に支店、出張所、取扱店の設置あり
電話代表三一五一番

取扱主要品目

特産雜貨 大豆、大豆粕、大豆油、雜穀 米、小麥、麥粉、砂糖、罐詰類
機械其他 金屬、石炭、鑛油類、一般機械 並電氣機具及化學肥料其他

三菱商事株式會社大連支店

大連市山縣通一六五
電話代表八一五一番

國際都市の交通機關

大タク

大タクの電話

本社	二二四六八
營業部	八五一四
常盤橋	五七七四
春日町	三三五八
逢坂町	五五〇二
山縣通	七八四一
加賀町	三〇三六
吉野町	三三三三
晴明臺	三三三一
聖德街	九三二四
沙河口	九五一二
大正通	九五三六
若狹町	八四一九
播津町	八八〇八
若松町	七七五一
南山麓	四七三四
北大山通	六九六四
星ケ浦	九〇三九
靜ケ浦	四七八〇

大連海運業聯合會

業務
物品販賣、問屋、運送
保險並ニ船舶代理
造船及附帶事業

三井物產株式會社大連支店

大連市山縣通
電話代表七一〇一番

滿洲出張所所在地
牛莊、安東縣、奉天、哈爾濱、新京

南滿洲電氣株式會社

大連市西通一一七
電話代表三一四一番

南滿洲瓦斯株式會社

大連市西通一一七
電話代表八一八一番

福昌華工株式會社

大連埠頭構内
電話代表四五一〇番

奉祝天長節

大倉商事株式會社
大連出張所
大連市山縣通一六
電話（晝間八一六一／夜間八一六四）番

昌光硝子株式會社
大連市秋月町
電話代表九一七四番

ビクター蓄音機滿洲代理店
山葉洋行
大連市信濃町
電話代表四一四八番

營業品目　銅、鐵材、建築材料／諸工業機械、纖維肥料
株式會社　大信洋行
大連市監部通四九
大阪支店　大阪市南區宗右衞門寺橋通三丁目
奉天支店　奉天小西關大街
銅鐵工場　大連市香取町六番地
製油工場　大連市千代田町十一番地
倉庫部　大連市東郷町二五番地

永順洋行
大連市大山通
電話（四四八三／四三六九八）番

藥品貿易商
株式會社　乾卯商店大連支店
大連市山縣通
電話（五三六〇／五〇一九七）番

滿洲特產物輸出貿易商
瓜谷長造商店
大連市山縣通一三七番地
電話（四七三六四番／四七三六六番／二三二四番）
電略（ウ）又ハ（ウリ）

株式會社　宅の店
大連市大山通り
電話代表五一九九番

絹洋服地　富士絹織物　ワイシャツ　人造絹糸
日華蠶絲株式會社出張所
瑞豊
大連市山縣通一七一
電話八七一四

イ
伊藤服吳店
大連市濱速町三丁目
電話代表六一〇七番

滿日、大每、內地各新聞販賣
辻山洋行新聞部
大連市山縣通六四
電話（三七四〇／五〇〇六）番

銘酒菊正
サツポロビール
盛進商行
大連市山縣通一四一
電話五四七七番

政記輪船股份有限公司
總理　張本政
大連市監部通三九
電話代表四一四一番

徽章・メタル
貴金屬工業
金華號
大連市山縣通七七
電話七九四六番

船具金物機械、諸油塗料
岸洋行
大連市監部通二七
電話四三七六・六四二〇番

田中屋吳服店
大連市磐城町
電話四八五三番

この牛乳で始めて安心
均質牛乳　脂肪球が細かくて數が多いので滋養が豐富で消化吸收がよいなま牛乳同樣でヴイタミンに富む
純良牛乳／純良バター　御家庭用にコーヒーミルク
滿洲牧場
大連市櫻町
電話代表六一三四番

大連市濱速町大山通角
遼東百貨店

大連市愛宕町一四
和盛泰錢莊
赤塚彌太郎
電話五〇八六／五一八一話

機械製花アラレ類　掛物類、煎豆ピーナ　其他各種　製菓問屋
森永製菓會社／明治製菓會社　特約店
木村屋分店
大連市若狹町四丁目一九九
電話六八六八番

製革、陸軍御用達
豊田洋行
大連市北崗子三
電話五五八二番

大連海運合資會社
代表社員　佐々木謙次郎
本店　大連市大山通八五　電話五三六七番
荷扱所　大連北大山通四　電話七〇七六番

建築材料及石炭販賣
德和公司
大連市近江町二
電話六一八一番

羅紗、建築材料商　雜貨直輸入　東亞ペイント販賣店
合資會社　加藤洋行大連支店
大連市紀伊町二六
電話六一一六五番
奉天出張所　奉天千代田通八番地（電話二七二三番）
新京支店　新京日本橋通二五番地（電話三七三一番）

大連市濱速町一丁目
山崎運送店
山崎清吉
電話（四四六七四五九四）番

機械工具各種商
大連市連鎖街榮町通
杉元商店
杉元篤衛
電話（五三七八九八八七）番

化粧品直輸入商
獨逸モーソン會社謹製　ベルケンワーサー特約一手販賣
高新洋行
大連市伊勢町二
電話八二五九番

久保田寫眞製版所
大連市武藏町六六
電話八六三一番

銘酒白鹿
ユニオンビール
辰馬商會
白鹿商店
電話五三四三番

大塚製靴鞄店
大連市濱速町三丁目
電話三九三三番

菱川大昌堂藥局
大連市淡路町七
電話七八九三番

大連市濱速町三丁目
奧田時計店
電話六七三一番

大連郊外土地株式會社
大連市若松町五番地
電話（五八三二／八四三一）番

日本ペイント滿洲販賣株式會社
大連市山縣通　電三八二三番
奉天千代田通　電二〇六二番

和洋家具、室內裝飾
成三商行
大連市愛宕町七四
電話四二七五番

滿書堂文具店
大連市濱速町三丁目
電話（四九三〇／四九〇六）番

北京料理
手輕な一品料理より七百人の大宴會迄
邦人唯一經營
扶桑仙館
大連連鎖街
電話（三三一〇九、三三一六四）番

大連市近江町
ばら屋花環店
松原德藏
電話三九一〇番

甘栗太郎
濱速町　電話二二八三番
常盤橋　電話二三〇四番

信濃町　河又商店　電話四四六六、四九三〇番
河又　醬油味噌
沙河口　河又支店　電話九五〇八番

大連市中央常盤橋畔
天滿屋ホテル
七階大食堂
電話代表七一五五番

I. I. TSCHURIN & Co
Dairen Branch
42. Yamagata-dori, Tel, 22025
Wishing
チューリン商會
大連支店
大連市山縣通四二
電話二二〇二五番

合名會社　肥塚商店
大連市大山通六九・電話七〇三六番

大連市濱速町
花の屋本店
電話（四九五九／九二〇七）番

大連市淡路町四四（大廣場小學校前）
渡邊ドライクリーニング
電話四六九九番

月星サイダー製造
月星合資會社
大連市西通
電話（四五七二）番

日淸製油株式會社
大連市寶町三
電話四一六五番

和洋御菓子、果實羊羹
名物もなか本舖
みなさ屋
大連市常盤橋
電話（六〇八五／三三六六）番

奉祝天長節

新京

國際運輸株式會社 新京支店

東和公司出張所 新京大和通四八

城内 新京料理店組合一同

市内 新京料理店組合一同

新京旅館組合一同

新京地方事務所

南滿洲瓦斯株式會社 新京支社長 五十嵐榮一

新京警察署長 高山勝司

和洋雜貨 金泰洋行 新京日本橋通三五 電話（二一五九番）（三三八八番）

造園盆栽生花 造園 村田精一 新京吉野町

產婦人科 堀山病院 新京蓬萊町一ノ一五 電話三一八〇番

新京市場株式會社

滿蒙旅館 新京大和通 電話三八八七番

新京滿鐵醫院一同

齒科 山崎錦司 新京中央通四六

會席料理 東明 新京吉野町二丁目五番地 電話二一三七番

高等下宿 中家 新京日本橋通六八ノ二 電話三八五二番

關東軍酒保 濟陽湊 新京中央通三六 電話四四五四

乾寫眞館 新京吉野町

新京居留民會長 田中善平

ジャパンツーリストビューロー

同仁病院 市岡貞三 新京日本橋通

新京輸入組合 理事 久末吉次

みしまや呉服店 新京日本橋通二七 電話二五三五番

陶磁器 硝子器 大華窯業公司 新京日本橋四八 電話二八四〇番

富士屋旅館 五味武太郎 電話二三八四番

下德直助 電四三七番

滿洲日報新京販賣 吉田義夫 電二二九八五番

哈爾濱

東省警察廳長 松澤國治

哈爾濱市長 呂榮寰

哈爾濱電政管理局長兼吉黑郵政管理局長 岐部與平

中東鐵路督辦 李紹庚

哈爾濱市政籌備主布顧問 東省特別區主席顧問 吉林省、黑龍江省參事官 平田驥一郎

營口

營口水道電氣株式會社

營口縣公署 縣長 楊晋源 外一同

海邊警察局長 宮部光利

遼河水上警察局第一區分局長 岡本忠雄

營口漁業局 職員一同

駐營遼河地區警備司令 陸軍中將 王殿忠

營口土地建物株式會社

株式會社 盛進商行

營口石炭商組合

營口 正金銀行支店 朝鮮銀行支店 正隆銀行支店 振興銀行

各種寶石並時計 貴金屬並眼鏡 蓄音機並ラヂオ サービス商會 三田村宗一郎 電一七六番

營口海運合資會社

營口地方事務所長 武田胤雄

古川醫院長 地方委員會議長 古川米吉

營口醫院長 鈴木主税

商業會議所會頭 今井榮量

營口稅關長 松原梅太郎

水道電氣會社支配人 松本員男

大連汽船營口支店長 久保三郎

遼河工程局技師長 長岡哲成

國際營口支店長 浦島榮吉

水先案内 山本土岐彦

商業實習所長 關野惣平

地方委員 乃美熊太郎

地方委員 須崎平右衞門

營口赤十字主事 村上唯次

田中秀一

商業會議所書記長 日下清巖

水先業内 石橋三郎

輸入組合理事 佐々木正章

金融組合理事 石田繪助

東亞煙所長 有福和一

津田醫院長 津田久堅 電一二五一番

池田桑作

在鄉軍人營口分會長 樋口親藏

營口印刷所 電話一〇七番

貴金屬・時計商 近江洋行本店 電二〇七番

營口元神廟街 回天堂大藥房 電四番

盛興號 電一二二番

高等旅館 清林館 電三三番

御料理一式 城山食堂 電九〇七番

成世慶

文房具商 大鹽洋行 電一二八番

和洋雜貨 平本洋行 電二九番

重田屋百貨店 電一六番

和洋雜貨 田口茶舖 電九二〇番

土木建築請負業 山住洋行 電三七番

蓄音器・ラヂオ・レコード 西田大衆堂 電五六五番

食料雜貨 岩田商店 電五九三番

營口南本街 明治屋 電四六〇番

雜貨商 籾村商店 電一七番

柴田寫眞館 電二四九番

片山洋行 電一三五一番

平岡組 電四八番

支那料理、すし 紅雪庵 電九五〇番

御菓子 榮德軒 電八八八番

御料理 瓊の屋 電七二番

靜の家 電二六〇番

カフエー ミス・ニューチャン 電三三一番

營口料理屋組合 武藏野 電一五〇番 松月 電一二三番 芙蓉樓 電一五一番 濱の家 電一五二番 品川館 電二二九番 永樂館 電七一七番

營口花園街 營口麻雀俱樂部 電五一五番

奉祝天長節

撫順

撫順警察署長 前田信二
撫順郵便局長 福永高介
撫順驛長 江川憲二郎
撫順地方委員會議長 寺西圭之
撫順實業協會長 田中廣吉
撫順地方委員一同
滿洲土木建築業協會 撫順支部
撫順會社銀行團
山西恒郎
撫順炭礦長 久保孚
撫順炭礦次長 大垣研
撫順炭礦課所場長 參事技師一同
撫順縣長 夏宜
撫順縣參事 山下滿男
撫順縣警務局長 佟延勛
撫順縣警務局 立田寅太
滿鐵撫順病院長 內野捨一
滿鐵撫順病院一同
撫順體育協會
梅田富三郎
碇山組々主 碇山順亮

荻野滿次郎
鈴木仁三郎
撫順質屋組合
撫順佛教聯合會
石炭商 明星公司
救世會
西安煤礦公司
西安商務會主席 王廷陞
後藤組々主 後藤愛助
輸入組合理事 中原祥光
東三洋行 中島右仲
福田寅一
武內敏美
蜂谷文平
姬宮智順
櫻井二郎
大島勇
丸川順助
三葉公司 蓬萊洋行

牧野商會
和洋洗濯 大谷商會 中央大街
米穀商 撫順公司 東四條通
御菓子 花月堂
泉吳服店
田中食物店
千金正宗 永安釀造元 大松號
陸軍御用達 大和洋行
琥珀石炭細工 隅田商店 撫順驛前
琥珀石炭細工 村上土產店 撫順驛前
琥珀石炭細工 撫順堂 撫順驛前

琥珀石炭細工 渡邊琥珀堂 撫順驛前
琥珀石炭細工 松田土產店 撫順驛前
ヒカリ寫眞館
酒場 モダーン東京
カフエー スズラン
カフエー 白バラ
カフエー 銀座
カフエー ミス撫順
食道樂 ふじや
陸泉洋燒鍋 野村龍次郎
撫順雜炭組合
日昇公司 中島正明
撫順無盡 專務取締役 松井佐兵衛
貸金屬商 石原洋行
角德一郎
古賀初一

サロン 青い塔
撫順驛前 山口タクシー 電二三六〇番
撫順驛前 東洋タクシー 電二五二一番

撫順教育會（順不同）

寺田喜次郎　植村良男　棟久藏　辻松太郎　石原貞次　山田豐　大佐三四五　澁野多賀次　山本富久雄　杵淵彌太郎　田代作之

撫順醫師會（順不同）

淺田醫院　天生醫院　松井醫院　柳瀨醫院　向平齒科醫院　中村齒科醫院　長岡齒科醫院　吉田齒科醫院　稻葉齒科醫院

撫順料理店組合（順不同）

山陽樓　みどり　日之出館　近江亭　蓬萊館　右左滿　旭館　一進樓　濱見樓　青柳　一二三館

瓦房店

復縣公署
縣長 李端
參事官 荒川海太郎
總務科長 張同勛
警務局長 周宇文
財務局長 謝雲年
教育局長 林業裕
實業局長 張志遠
屬官 業尾田醇一
屬官 吉田末吉
警務大隊長 顧慶喜
警務第一分局長 呉鴻賓
翻譯官 王永良

瓦房店警察署長 大內佐藏 電話一〇〇番
瓦房店地方事務所長 越智通明 電話二三番
瓦房店醫院長 佐藤良治
瓦房店常盤街 瓦房店電燈株式會社 熊岳城支店 電話一七番
復州灣煤礦一同 電話一九番
瓦房店 國境警察隊員一同 電話一一四番
常任理事 丹上義勝 復縣金融合作社 電話二八番
瓦房店 白龍正宗釀造場 電話一一番
瓦房店金融組合 電話二三五番
滿洲果樹組合 電話一三九番
瓦房店保線區長 三宅善平
滿鐵會社指定 土木建築請負業 井上組 井上伊七郎 電話七六番
瓦房店 御料理 筑紫館 電話一五番
瓦房店 キングカフエー 電話一三番
復州礦業株式會社五湖嘴出張所 川上眞水 電話一二三番

復縣地方檢察廳長 曹鵬飛
復蓋稅捐局長 呂振邦
復縣地方法院長 袁希懋
瓦房店國境警察隊長 宇野晉治
瓦房店小學校長 雪本一智
瓦房店驛々長 石井忠一
瓦房店區長 森田彦三郎 電話二〇番
瓦房店電燈株式會社 專務 谷保太郎 電話七八番
瓦房店公學校長 伊藤德市
松樹公學校長 山路猶龍
大連機關區瓦房店分區長 廣本外次郎
復縣警務局指導官 有山時吉
桃の節句雛人形百貨 深草商店 電話三三番
滿鐵會社、關東廳、陸軍指定御用 榮旅館 宿料三割引 電話六九番
さんば 大河原ヒロ 電話七九番
瓦房店郵便局長 上野幸一 電話二一番
滿洲日報瓦房店支局 井上秀雄 電話一〇七番
復縣金融合作社 社長 董毓基 電話一二八番
蓋復鹽私局長 謝生霖
奉天第十二監獄典獄長 伍光曦

開原

開原地方事務所
小川卓馬　三原時雄　宮地一元　中野常春

大橋芳彦　川島定兵衛　加納盤城　上郡山九效　相良禮三　佐竹令信　千々和正彦　矢口健男　吉村由太郎　大隈勘次郎　井上正義

正金銀行開原支店 電話二五番
朝鮮銀行開原支店 電話一〇〇番
正隆銀行開原支店 電話一一〇番
滿洲銀行開原支店 電話八〇番
開原取引所信託株式會社 電話一三五番
開原電燈會社 電話一二〇番
旅館料理 二葉館 電話二二八番
カフエー 開原會館 電話三六番
ダンスホール 開原會館 電話七八番

開原金融組合 電話二九三番
國際運輸 開原出張所 電話 二二七番 三〇九番 三九八番
開原市場株式會社 電話三二四番 電話五四〇番
合名會社 開原屠獸所 電話三〇一番
藥種商 太田藥房 電話三一七番
特產物貿易及精米業 開原公司 電話三八三番 第二工場 電話二四番

奉祝天長節

先川喜代次
前田德太郎
小杉與治郎
吉川康
深川菊太郎
金丸富八郎
大野篤雄
奉天居留民會長 野口多内
萩原昌彦
下田文一
平安座
龜山亨
向坊盛一郎
錦織足喜代

花井脩治
米澤喜久松
近藤繁美
兒玉翠靜
藤田九一郎
馬淵俊一
西田龜萬夫
森和一
奉天市商會會長 方煜恩
奉天電政管理局長 中島俊雄
椎名義雄
遠藤眞一
鯉沼忍
庵谷忱
森公平

奉天地方事務所 栗野俊一
奉天市政公署 閻傳紱
瀋陽縣公署 縣長 許桂恒 參事官 中山一清
全滿米穀同業組合
奉天窯業株式會社
粋山 奉天加茂町十二番地
みのや 奉天春日町
奉天春日町一〇 近江洋行
滿洲土地建物株式會社
日本赤十字社奉天病院
國際運輸株式會社 奉天支店
奉天千代田通り廿一番地 滿洲機械陳列所 所長 桝田政一
福昌公司奉天出張所
板橋洋行 奉天青葉町二十六番地
奉天館

奉天郵便管理局 局長 白錫澤 郵政監察官 戸倉勝人 郵政監察官 中村久平
瀋海鐵路局
大滿洲正義團 主盟 酒井榮藏
奉山鐵路局
同和興業株式會社
奉天取引所信託株式會社
日滿自動車株式會社

奉天電燈廠
滿洲市場株式會社
東亞勸業株式會社
南滿洲電氣株式會社 奉天支店
滿洲モータース奉天支店 奉天千代田通三十八番地 電話二八八二番
滿洲煖房衛生同業組合奉天支部
奉天千代田通り 今井商會 電話三五五六番
奉天富士町一番地 近藤商會 電話二四六二番
奉天稻葉町七番地 河村工務所 電話三三〇一番
滿洲土木建築業協會奉天分會 分會長 上木仁三郎 外一同

滿蒙毛織株式會社
株式會社 滿毛百貨店

金曜會
東洋拓殖株式會社奉天支店
朝鮮銀行奉天支店
正隆銀行奉天支店
滿洲銀行奉天支店
橫濱正金銀行奉天支店

滿洲航空株式會社
奉天商埠地三經路六緯路九九
電話五五一六番

南滿洲瓦斯株式會社
奉天支店

滿洲日報

天長の佳節を祝し奉る

今上陛下本日を以て第三十二回の御誕辰を迎へさせられ、玉體益々御康健に、聖德愈々高邁に渡らせ給ふ。誠に臣子の、慶祝の情に堪へざる所である。凡そ萬國皇家の數は少くないが、我が帝室の如く圓滿福德にあらせられる向はない。殊に我が國の君臣は一家の關係で、權勢にのみ依つて支持されるやうな上下の隔意は毛頭なく、君主は直ちに國父であり、臣民は直に子女であつて、「忠孝一如」千萬年に亘つて彝倫の道を改めない。皇祖皇宗の遺し給へる遺謨は、總て 陛下の御宏圖となつて發揚され、國運の駸々として年々進歩し、國光の昭々として時と共に煥耀されることこそ、豈に夫れ偶然ならんやである。

◇

聖上陛下が天縱英明、御卽位以來臣民に示し給ひし規範は、今更數へ奉るも畏き極みであるが、殊に最近の國政は宸襟を勞し給ふこと多端であること恐察し奉る。而も 陛下にはこの間に在つて明德を明かにし、夙夜精勵して毫も倦み疲れ給ふところない。何といふ神々しき御姿であらうか。言ふまでもなく、陛下の大御代は、御卽位當時から、對外對內實に多事多端である。國際的大動亂の後を承けて世界各國は戰後の新文明策立に思ひ惱んで居る。富國には富國の苦があり、小國には小國の惱がある。今時の國際關係は彼此互に密接な連繫にあつて、何國もさうした大勢の影響を感ぜざるはないが、この際に方り「國に不變の皇謨あり、上に聖明の帝德在す」との感念は、期せずして全國民の奮發力を茲に集中せしめる。

◇

就中日本が直面しつゝある對外問題は、建國以來無比と稱すべき大業の遂行であつて、一たびその軌を誤らんか、國命の消長にも及ぶものがある。舊文明破壞後の列强が、新建設の端を發見し得ると否とも、亦一に繫つて日本今後の成敗如何にあるか。一昨年來の國際事故は、日本を前代未聞の大事に遭遇せしめた。而して國民は忠勇愛國の至情を發揮し、全國一致してその信ずる所を恪守した。驚異の眼を瞠つた列强も、最近漸くその眞相を直視するに至つた。かくの如きは所謂正論の勝利だ。

吾人はこの現狀を思ふ毎に、蹶然として懼れ、粛然として立ち、奮然として直往邁往の志を起さゞるを得ない。我國體の萬邦に無比なる所以は、獨り自國の基礎を固め、同胞の慶福を期するのみでなく、この特異の立場を善用し、進んで各國に餘慶を廣被すべき、公明義烈の活動をなす爲である。其國に 聖上陛下不斷の勅諭があり、また帝國儼存の大責任がある譯だ。道に形なく、色もない。唯だ至仁至愛各人正を執つて動かぬのがそれだ。而してそれが 陛下の大御心であり、帝則にてあらせ給ふ。

◇

この皇謨を拜察して、近時我が邦一般の流風を大觀するに、吾人は祥然として、內省す可き何ものをも發見しないであらうか。

併し吾人は唯正論の勝利を以て滿足すべきではない。正義の主張を完成せんが爲めにはその實行を必要と爲す。今や其實行に繫がればならぬ時期に立つ。自國の進路を策定し、信を世界に繫がれば……此の意味に於て國民の志氣、果して中心より弘毅不撓と稱すべきであらうか。目前の小康に馴れて、早くも輕佻浮諂の態度を散見するが如き點はないであらうか。既往を衒耀するに急にして、將來を輕視する傾向はないであらうか。陛下の大詔が事變後屢々訓誡の大御心を垂れ給ひたるは、蓋し國民の深く省察すべき所だと信ずる。今日天長の佳節に際して、吾人は遙かに 聖壽の萬歲を祈念し、至仁至明の君德に浴することの深廣なる喜び、更に一層奮勵努力、皇謨の萬一に服せんことを期し奉る次第である。

聖壽無疆

玉體倍々御健かに 政務軍務に御精勵 仰ぐ聖上の御日常

畏くも 天皇陛下には二十九日を以て寶算御三十三、第三十二回の御誕辰を迎へさせられた。恭しく惟みれば 聖上陛下には倍々御健かに御齡を重ねさせられ國事殊の外多端の折柄、內外の事情を察せさせられ夙夜政務軍務を臠はせ給ひ、外、國威の暢達に、內、國民の康寧、福祉の增進に聖慮を勞し給ふこと拜察するだに畏き極みである。業にして、過般の滿洲事變を繞り聯盟脫退問題を喚致して今や全く帝國は國際間に孤立の狀態となり、國內の政情亦不安の域を脫するに至らず、宛も不世出明治大帝の御治世にも似たる非常時局に當面せるとき、聖慮を煩はし給ふこと洵に恐懼措かざる處である、かゝるうちに在して目出度御誕辰を迎へさせられ、皇基の愈々御鞏固なるを拜するは、萬民瞻仰、只管に聖明に對へ奉らん事を冀ふ次第である、こゝに 陛下の御生立ち並びに御近狀を謹記し奉り帝德の彌が上にも榮えます御跡を偲び奉る

御幼時

陛下には明治三十四年四月二十九日青山御所において、大正天皇（當時皇太子）の第一皇子、明治大帝の皇孫として御降誕あらせられた、御七夜の佳き日、御名は裕仁、御稱號は迪宮と御命名あらせられ、その年七月、伯爵川村純義氏が御養育の大命を蒙り、麻布の同伯爵邸において御養育申上ぐることゝなり、矢崎しげ、増田たまの二女が乳人として奉仕した、かくて畏多くも御降誕と殆ど同時に九重の雲深き宮居を出でさせられ、一伯爵家に御幼時を御成長遊ばされたが、これは明治大帝並びに、御兩親宮の、將來を慮からせ給ふ深き大御心から出でさせ給うた事で、御五歲を迎へさせられるや、山階宮芳麿王殿下（現山階侯）並びに久松伯爵令嗣定謙、稻葉子爵令息直通、千家男爵令孫貞清の三氏が御學友として御側に奉侍することゝなつた、かくて前後四年間を川村伯邸に御起居遊ばされた後、卅七年十一月沼津御用邸に移らせられ、こゝに翌年四月迄御滯在それよりはじめて青山御所に御歸還、四十一年四月から四谷見附外の學習院初等科に御通學遊ばされたが、如何なる雨の日も常に御徒歩であつたといふ、御學科はすべて御優秀で、帝祚をさせ給ふべき英資はすくすくとさせ給ひ、大正三年四月、殿下の學習院初等科御修了の年東宮御學問所が設けられ、總裁には東郷元帥、所長には濱尾新男、小笠原長生子、白鳥庫吉博士、杉浦重剛氏の諸氏が任命された、かくて殿下には只管御研學にいそしませられ、次いで御成年式は、大正八年五月七日の佳き日に賢所大前に於かに擧げさせられ、御冠を戴かせられ三殿に親謁の儀、參內朝見の儀をそれぞれめでたく御滯りなくはせられた。

御外遊

大正十年三月十五日、宮內省告示を以つて、皇太子殿下三月三日……

攝政御就任と御成婚

御卽位

御近狀

政務、軍務に御精勵

天皇陛下の御英姿

天長の佳節に方り所懷を述ぶ

關東軍司令官 武藤信義

天長節祝辭

林博太郎

けふの奉祝式典

歡呼の嵐の中に 人、々、々の東京驛 松岡全權歸朝の日

歡迎の

人波に挨拶ののそうまく逃げて

……「萬歲々々の人波で耳を聾するばかり、記者が握手して松岡全權に話しかけると

君は今の船中での放送を聞かなかつたか、この上聞くのはこらへてくれ、あとでゆつくり話すから

……特別列車に乘る前に群がる人波を分けて全日本の代表者、横濱各中小學校、女學校の生徒が並んでゐる歡迎陣に一々歩き廻つて有難う！有難う！のお禮の言葉を述べる、日の丸の歡迎旗は小波のやうに賑やかに搖れて萬歲の聲は天地……

大連

萬歲の

寫眞機 ミシン 洋服類 特別奉仕 公債 債券 商品券 三河屋 三甲ニ エイライカツンンチ通り 巴屋時計店 電話七四〇三〇番

引越 荷造 運搬 合資會社 中川運送部 吉野町二 電話三〇七三番

萬年筆はライフに限る ライフ萬年筆 大連神明高女 彌生高女 御指定 大連大山通（正隆銀行向） 福井萬年筆專門店 修理部 大連萬年筆病院

新雨切タバコ キャピタル 味ひ、香り、値段 この三つに申分なき キャピタル 二十本入 金十錢 （各タバコ店に有） 發賣元 泰東洋行

齒科開院 場所 日出町二ノ二日出館三階十號室 時限 午前九時至午後九時 課目 齒科一般治療、口腔外科、齒列矯正 技工課 日ノ出町二丁目二番地日出館十號室 新京齒科醫院 松田德一

銘酒 白龍正宗 瓦房店昌隆街 白龍酒造場 電話一一一番

ホワイトホース ウヰスキー 純良無比

公示催告 大連市近江町十六番地 申立人 曲子源 關東廳地方法院 昭和八年四月二十六日

鐵道員にふれ

移轉廣告 弊社支局を左記へ移轉仕候 西公園町一五七 大阪毎日新聞支局 電話八二一二九番

小型國產機の最高權威 特許クボタ式 クボタ デーゼル機關 カタログ進呈 總發賣元 合名會社 杉山商店機械部 大阪市西區江戶堀南通二丁目 支店 東京・神戶・札幌・京城・台北

米國人牌 サーテンテードルーヒング 大連特約店 大山通 藤川商店 山縣通 松島商店建材部 Certain-teed ROOFING

東鐵問題に對する交通部の方針
純理、事務的に解決

【ハルビン特電二十八日發】機關車、貨車返還に關する交通部の期限附要求は五月十二日で切れるがソ聯側は今なほ誠意を示さないので交通部は更めて近く理事會の開催を要求し本問題に關する双方の主張を明確に言明し、これを直に公開する筈、なほ仄聞するに本問題に對する交通部の今後の方針左の通り

一、本問題は飽まで純理的に事務的に解決を計り理由の如何を問はず一應機關車、貨車を返還させた上、所有權問題はその後の外交々渉で決定する

二、期限までに返還せねばウスリーとの貨車交換協定を廢棄しポクラニーチナヤを閉鎖する

三、滿洲國建國に際し舊條約尊重の聲明をしたのは條約國となつた場合のみ効力を有するもので一八九六年の條約も奉露協定も單に參考にするに過ぎぬ

四、東支に於ける滿洲國の主權は絕對的のものでソウエートは經營上參加し得るのみであるから管理局長の行動が滿洲國の行政に抵觸すれば干涉して差支へない

ボクラへ檢車員派遣

【ハルビン特電廿八日發】ポクラニーチナヤにおける監視を嚴重に

鐵道講習所
鐵路總局で設置

【奉天電話】鐵道交通の機能を發揮し統制ある運用をなするので優秀なる技術家を必要とする目的から鐵路總局にては各線に配置する技術者及び現業員を養成するため鐵道講習所を開設することになり北陵の東北工場を利用して講習所を設立することになつた

東支勞農從業員怠業斷行か
滿洲國態度如何で

【奉天電話】東鐵問題はソウエート側が車輛返還に二枚舌を使ひトランジット問題では滿洲國政府の要求を認めぬためいよ〱事態を激化し東支ソウエート從業員はドルコムを本陣としてメストコム、ウチヤストコムの各支部に檄を飛ばし赤色テロをもつて應酬せんと○○隊を組織し一方滿洲國側が實力を用ひた曉は斷然怠業せんとする形勢にあり、共產黨系中堅人物は下級從業員の結束を固め各地のメスト、ウキヤストコムに指令を發してゐる

朝香宮、李鍝公兩殿下滿鐵總裁邸御成り

東支鐵道當局に運賃引下を要求
哈市日滿團體から

【ハルビン特電二十八日發】世界一の高率運賃を課してゐる東支に對し各方面から非難囂々として集まり滿洲國交通部も輿論に刺戟されさきに口頭にて警告を發したが最近甚だしきはビールその他の雜貨類が洮昂線、呼海線を經由ハルビンに到着するので、東支當局も假に慌て出しク副理事長は二十八日來哈中の交通部鐵路司森鐵五科長に對し

從來東支の運賃は金ルーブルの相場を米ドル、ポンドの平均により決定してゐたが、今後は圓を以て換算することにした、これにより從來一金ルーブルが二五〇セントだつたものが、一六〇セントとなり運賃はうんと下ることになるからこれで承知されたい

と申入れた、森氏は實在せざる金ルーブルを廢し國幣建にしては如何と回答したが、近く交通部からも國幣建の採用政策的運賃の廢止(現運賃は東部線に對し極端な遠距離低減を實施してゐるがこれを満鐵並に距離比例に改めること)を勸告する筈、なほ在ハルビン日滿商議その他諸團體代表は廿八日商務總會に會合、運賃値下要望の決議をなし東支に提出したが五月十日には全沿線の代表者が會合、運賃問題を議する筈

南天門を完全占領
八日間に亘り卅倍の敵と交戰
わが川原部隊の殊勳

【奉天電話】廿日來川原部隊によつて連日猛烈なる攻擊を行つて居る南天門は廿八日の拂曉攻擊が功を奏し午前六時頃には南天門附近高地一帶を完全に占據した、これに依つて川原部隊が八日間に亘り三十倍に餘る敵兵を向ふに廻し連日惡戰苦鬪した南天門陣地も完全に陷落し、敵兵は南天門を捨て、既設陣地新開嶺、下會に向つて算を亂して退却した

北平武官室發表

【北平二十八日發】當地武官室公表=關東軍は古北口南方支那軍の最大重要陣地たる南天門要害一帶に對し豫て攻擊の準備を進めてゐたが、遂に二十八日拂曉行動を開始し、我軍の勇敢なる攻擊により同六時五十分該陣地を完全に占領した、我軍は更に周到なる注意と準備を以て支那軍の態度を監視し今後の行動を決定する筈である

商震を革職しても反蔣運動解消せず
却て中央政權を狙ふ

【北平二十七日發】華北における反蔣機運は刻々熟して來た既に何應欽の信望地に墜ちて收拾すべからざる事態に突進して居る、この事態は蔣介石が中央軍の全力を擧げて北上し我皇軍と乾坤一擲の決戰をやらなければ各將領は承知が出來ないと國民も

抗日禦侮

空言なるに變想

東邊道の資源を探る
(14)
難波勝治

高勾麗の始祖と好太王碑を弔ふ
滿洲國最古の事蹟

輯

安は鴨綠江に沿ふ盆地だが、其處を發祥地として帝業を唱へた高勾麗は、蓋し有史以來、滿洲國中最も古い事蹟の一であらう最も高勾麗の始祖朱蒙が建設した丸都城址は、縣城の北十支里にあつて、今の城市所在地ではなかつたのだ、また城西一支里ほど距れて鴨綠江と朔宗する通溝河は、高句麗定國史上に名高い沸流河だとのことだが、一說には今の佟家江がそれだともいはれる、孰れにせよその上流右岸に聳ゆる丸都が朱蒙が建設した丸都城址であることは定說らしく、縣城の東北四五支里の東崗の邑後から更に四五支里の龍山の麓に沿うて、東明聖王墓卽ち朱蒙の埋葬地と傳ぜられる將軍墳を中心に、無數の墳塚が散在する有樣を見ると、その附近が如何に一時の盛を誇つた王都であつたかを想はせる

何

といつても驚異に値するのはその將軍墳の結構と、東崗の邑北にある好太王碑とだ、朱蒙の建國は今を距ること千九百七十年わが國崇神天皇六十一年に相當し支那では漢の武帝建昭二年、西洋では羅馬のヘロデ王がエルサレムを征服した年だ、それが朱蒙歿後直に建設されたのか、或は後世の增築に係るかは斷言出來ぬとしても、確に千八百年以上の歲月を經

敗殘兵の暴虐に無警察狀態
益々不安の平津地方

民衆教育館設置
奉天教育廳の計畫

定例閣議々事

新宿御苑の拜觀許さる
合肥者遺族に

國權黨鐵兜團
ナチスに合流

米穀證券償還

東京市長詮衡
政友支部反對

河上肇博士
豫審終結
有罪と決る

下旬貿易概表

長永書記長
五月上旬來任

民政政策樹立聯合協議會

春季大競馬
入場券賣行良好

贊否未だ區々の米の蘇聯承認論
政治的には依然反對

大観

市況 株式 特產 錢鈔 商品 大連市況

內科專門
大連市浪速町三丁目(伊勢町角)
安富醫院
電話八五〇〇番

整骨專門
レントゲン設備
前田整骨院
大連市西通三六(大正橋際)
電話七六八六一番

乳兒・幼兒・書門
幡井醫院
大連市山縣通(正金銀行裏)
電話四八五九番

ぼたん
江戶式珍鳥料理・會席
博多水炊・花見折詰
季節向鳥料理
御宴會御安價に承ります
丼物・鳥洋食・鳥肉
內地軍鷄雛・切賣
出前スピード
大連市播磨町九
電話二二四二六番

白米下落相場は
連鎖街の白米問屋大島屋へ
電三二一〇〇番
品質升目確實 配達迅速

新興手藝
ペインテックス
繪具を用ひて刺繡がたより
好みの圖案を描いて洗つても落ちぬ
應用の範圍が極めて廣い
新興洋行

御宴會は
結婚御披露其他の御宴會には是非御利用ますます萬端の準備を整へて居ります
テーブルは一卓出前も致します
遼東ホテル六階
遼東飯莊
御料理代は御支拂の時金票を當日の小洋相
御勘定を頂きます

社交ダンス一般教授
特に速成科は五月一ケ月間でホールで踊れる樣に御教へ致します
奥内信子

デンマーク
カールスベルグ社
生ビール
大ジヨッキー一杯金四拾五錢
カールスベルグ社生ビール輸入元
吉永酒場

高橋一夢著
テクノクラシー理論
とは何?最新經濟學說を平易に、簡明に、其要を記す、一九三三年社會人の常識として一讀すべき書!
大阪屋號、滿書堂、金鳳堂發賣
定價三十錢

梶田小兒科醫院
越後町若狹町角
電六七五〇

高給社員招聘
日淸生命滿洲支社

泥沼の身を救はれて ただ二年の生命
學業不成績を嘆き拳銃自殺 春に背く薄倖の乙女

實父の手で遊女に賣られようとするところを見ず知らずの他人の情に救はれ、女學校から看護婦の實習へと多幸な未來を夢見ながら實子同樣に育てられて來た奇しき運命の乙女が、持つて生れた腦病のため、實の父とはいへ鬼心に等しい男の手に歸されることゝなつた、急轉直下の運命を悲しみ、花咲く春を待たで、あたら十六の青春を只一發の銃聲に託して散つた春宵哀話がある、ピストル自殺を遂げた乙女は市內濱町九番地酒類卸白鹿屋こと福家虎藏（四九）氏の養女、元羽衣女學校生徒福家實枝さん（一六）である、去る十七日福家家では實枝さんの自殺を極秘に附し大連署司法係の檢證を受けた後、病死と發表して野邊の送りを濟ましたのであつたが、その前日の午前三時五十分ごろ同家二階東寄りの八疊の室で養父虎藏氏所有のモーゼル三號型をもつて自殺を遂げたことが昨今漸く判明、柔順で美しかつた生前の彼女を知る附近の人達の乙女の死をめぐつていろ／＼の噂が界隈に流れてゐる

救はざりしならば 遊女に賣られし彼女
どちらが幸福だつたらうか

實地檢證を 行つた大連署司法係吉富警部補及び香取警察醫の取調べによれば、實枝さんは前額部の中心に只一發彈丸を撃ち込み、少しも取り亂した風もなく極めて沈着な自殺ぶりであり殊に拳銃の筒口を前額部の中心に當てることは至難なことなので一時は疑問の死と見られたが、同女の兩手が煙硝のため薄黑く染まつてゐたので、左手で拳銃を支へ、右手で引金を引いたものと推定されて最初の疑問は解かれた、當時實枝さんの横には義妹の川築ノブ子さん（一）が寢てゐたが、姉の自殺を少しも氣付かず遺書一通も殘されてゐないので

直接原因は つまびらかでないが、彼女には次のやうな奇しき運命がまつはり付いてゐた

◇……◇

實枝さんの實父は小林高次といひ青島で小林夫婦の間に長女として生れた、幼少のころ實母と死別し性來なまけ者の父と共に上海、濟南と流れ歩き昭和六年五月彼女が十四歲の時父と妹と三人で來連、市內西公園町某下宿屋に泊り込んだが、いよ／＼父娘三人生活に窮した結果、父は實枝さんを逢坂町遊廓へ酌婦に賣るべく紹介人との間に話を纏めた、これを聞いた彼女は身の不遇を喞つて泣き暮れてゐるのを福家虎藏氏が聞き込んで同情し、實父の小林に二百圓を渡して養女に貰ひ受け、間もなく福家家に入籍し、羽衣女學校へも通はせて實子としての教育を始めた

彼女は柔順 で女らしい乙女であつたが持病の腦病のため記憶力が惡く女學校の成績も思はしくなかつたので、僅か一年で退學させ、今度は看護婦實習のため滿鐵家庭研究所へ通はせたがやはり彼女の成績は芳しからず、これがため福家氏夫妻の間に爭ひが絶えなかつたので、實父小林の許へ歸すことゝなり、この事を實枝さんに話したところ、內氣な彼女は乙女心に運命の轉落を悲しみ、悶々の日を送つてゐたが、遂に死によつて現世苦を脫れようと只一發の銃聲に生命を託したといふが「乙女の死の謎」を解く眞相として傳へられてゐる

田英匪軍動く
康平縣城の襲撃を策しつゝ 鐵嶺守備隊緊張す

【鐵嶺電話】數日前より康平縣城を目差して進撃を續けてゐた田英司令指揮の兵匪約二千は二十六日午前四時康平縣四區石家屯（縣城西南二十支里）附近一帶に侵入し康平、法庫間の電線を切斷し大道その他數ケ所に塹壕を築き、法庫からの出動部隊を牽制し康平縣城襲撃を策しつゝある、法庫では討伐隊出動について協議中なるが二十七日午後一時頃より約一千の兵匪縣城に襲來し約四時間に亘り激戰を交へ警備軍、公安隊、蒙古軍は殆ど全滅し、兵匪は縣城南門より殺到し南縣參事官以下用人の生死不明である、情報により徹底的討伐を期するため鐵嶺守備隊は二十八日〇〇隊を出動せしむべく目下準備中である

秩父宮殿下 立川陸軍航空本部へ

【立川二十八日發】秩父宮殿下には二十八日午前十時二十分陸軍航空本部立川技術部へ御成り遊ばされ、歩兵大尉の通常禮裝の殿下には風速十二米の強風吹く飛行場で五月四日天覽に供する特殊新兵器の下檢分の上午後一時御歸還遊ばされた

常識の涵養
戰史視察について 稻垣陸士校長談

士の滿鮮戰史見學旅行團を引率し來連した士官學校々長稻垣孝照中將は語る

この旅行は陸士の行事の一つなのだが、時局の關係もあり當局としても愼重に考慮してゐる

生徒 は兩殿下をはじめ奉り三百十七名、それに教官連を交へて三百四十三名なのだ、正しく云ふと陸士本科四十五期生の旅行で七月上旬いづれも少尉に任官して卒業する有爲な若人達なのだ、自分は大正四年に奉天に駐箚してゐた事があり、當時日支交渉の直後で喧ましい時だつた、日露戰爭には近衞師團に屬し鎮南浦から第一軍に加はつて行動を起し鳳凰、遼陽、奉天と大いにやつたものだ、この旅行の主なる目的は將來指揮官或ひは教官として立つて行く上に必要な精神上の修養並に軍事上その他の必要事を實地において求めるといふのが

目的 なのだ、要するに經驗の世界を擴張させ常識の涵養にあてるのだ、そして先輩の行はれた偉業のあとを訪れ英靈を慰めたいといふのだ、既に出發の時に楠公神社に詣で楠公に關する史蹟を詳細に說明した、そんなわけで精神上得るところが多いのだ、船中も巖島、壇ノ浦の戰蹟につき講話をし黃海においては黃海々戰の話など事毎に教材として話をした樣な譯であるこれから先も滿洲においては出來る丈け多くを見、多くを聞いて歸らうと云ふのだ、歸りは朝鮮を廻つて歸る【寫眞は來滿の稻垣陸士校長】

御靈に捧ぐ花のひと枝
きのふ新京慰靈祭に 可憐・少女の短册供物

【新京電話】二十七日の慰靈祭に各方面から多數の供物があつたが右のうち關東軍の將卒をして最も感動せしめたのは佐世保市八幡小學校四年生の北村みつゑさんが短册に櫻の花の一枝を添へて送つて來たもので短册には墨痕鮮かに「國のため命を捨てし武士の御靈に捧ぐ花の一枝」と書いてあつたものである

消燈サービス

京都のカフエーに新手のエロサービス——京都下京區中新道松原角永樂カフエーでは美給を擁して春に浮かれた客に對し「消燈サービス」といふ新戰術を發明、即ち十分間廿分間を消燈して其間にお客に適當の滿足を與へるといふ方法相當なものとみてワンサの客がたつたが此程堀川署であげられた

新潟の眼病村

眼病が九割以上——雪の反射と砂ほこりのために村民の九割以上が眼病だといふ村が新潟縣には十數ケ所あり「赤い眼は盗だ」と小學校の生徒が白い眼は盲だ」と小學校の生徒がと言へたといふが、全く同縣下の眼病患者には縣當局も困り果てゐる

寺子屋一千年祭

鳩で盗難屆け

石斧を發見

お寺の赤い屋根

物置の死體は自殺か他殺か
新京旅館怪死事件

【新京電話】本月十六日午後三時二十五分着列車でハルビン視察より歸京三笠町吉田屋旅館支店に投宿、同日午後八時半頃外出先から吉田屋に歸り洋服を宿のドテラに着換へ同じく九時半頃外出するとまで十六日間行方不明となり獵奇的謎を深めてゐた小菅豐次郎氏（四〇）は新京警察、新京憲兵隊、總領事館警察など必死的搜査に拘らず杳としてその姿を見せず、一滿的に手配された搜查網も何等吉報を齎さなかつた、一行方不明後新京署に留置されてゐる二名の吉田屋女中も當局の取調べに對して口を緘して何等好材料を提供せず獵奇は益々深まるのみであつたが突如二十八日午前十時十分頃新京署池永刑事の手によつて小菅氏の死體が吉田屋と滿鐵代用社宅との間の裏にあるマンホールから發見された

◇…小菅氏は原籍岩手縣東磐井郡千厩町宮町四八、當時東京市世田ケ谷區上北澤町三の一一一七で今春文部省普通學務局長

大連會館の經營
東氏系で續く

井上夫妻の慘殺犯人捕る
鐵嶺警察の大手柄

曉の路傍に轉ぶ女の絞殺死體
きのふ奉天に突如出現した戰慄 痴情關係の結果か

中國共産黨系鮮內再建運動
一味七十八名有罪と決る

强盜侵入
金品强奪し逃走

「渡り鳥の會」

拉身亡命者絶滅

奉天野球戰
滿電對滿倶

北大赤化事件の學生
全部復校す

亞細亞ホテルの女性達
十八名歸國

金福線古跡調査團
元氣よく歸る

樓內五品取事長

今中洋行の半襟帯揚賣出し

山內洋行の萬年青盆栽賣出し

モリタヤ婦人子供服店 春の特價賣出し

スポンヂ靜岡戰

奉天醫大生衛生視察團

安樂椅子

今すぐに是非一個を
浪速町三丁目

カフエー・料理屋のお客様用最好商品
フライビーンズ
グリンピース
バタピーナッツ
イカリ豆

拓茂洋紙店

滿洲視察とハルビン
北與ホテル
電話 八三四番

遞信員に告ぐ

父海南宇門儀去る四月二十三日腦溢血症發病以來靜養中の處療養の甲斐なく本月二十五日午後一時三十分長逝仕候間此段御通知申上候
四月二十九日

祝天長節
洋服毛皮絹物
最新米國式無水濟淨
寶ドライクリニング商會
電話八三一六番

篠原劑
外用諸病傷の卓効藥
大黑屋藥店

半襟 帯揚げ
大賣出し
愈々三十日限り…
浪速町
今中

謹祝天長節
本日 明日 三時より
チャズ演奏！
【ゼヒ遼東ホテル七階ホールへ直行！ダンサーは總動員でキ張ツとるデス】
ダンスホール
大連會館
電話七三五一

Joy of the Taste
奉祝天長節
謹而休業仕り候
大山通
宅の店
世界各國酒類・食料品
日本各地名産珍味
電話五一九九

海と空と (174)

高杉晋一郎作 橋本清史畫

春來る (三)

「お客の忘れた煙草なんか吸はない?」
「どう致しまして。有難いことさ。そんな潔癖さこあらやあるまい」
「お互にね」
二人は顔を見合せて仕方なささうに笑つた。
「うん、さう云へばね」
土屋は胸のポケットから何か手探つて取り出した。
「今日は御馳走にあづかるんだよ」
「何?」
ボールは近寄つて來てその葉書樣のものを取つた。金の縁どりをして、それは直感的に分る結婚披露の招待状だつた。ボールは默つて讀んで默つて肯いた。
「裏さんの兄さんね」
「うむ」
ボールの顔には複雑な表情が走つてゐた。
「どんな人?裏さんに似てる?」
「いや、似てないよ。おさなしい貴公子みたいな人だ」
「さう。そして?」
「花嫁か?これは裏の友達の妹だ」
「立派なさこの方?」
「いや大して立派なさこぢやないよ。俺は此の正子さ云ふ人の兄さんを知つてるけど」
「……」
「むしろ、昔は、洗ふが如しさか云ふほどの貧乏さ」
ボールは陰影の多い微笑でその土屋の口ぶりを見てゐた。考へ感ずる事は一言には云へなかつた。
「戀愛結婚?」
「うん。さうらしいね。詳しくは知らないが」
裏の事が直ぐ頭に浮んで來た。いや、最近葉書を手に取つた時から、實は裏の事しか考へなかつたやうなものだつた。長男でも戀愛結婚が許されてゐる……。
「ヤマトホテルね。間誤つかないやうに食べてらつしやいよ」
「云つてやがら」
「裏さんは、兄さんのお芽出度も知らないでゐるんでせうね」
ボールはたうとう裏の事を口に出した。土屋はボールの顔を見なかつた。
[illegible]らな」
さう云ひながら土屋は招待状を再びポケットへしまひ込んでゐた。
窓の小鳥が又一しきり聲を高くして、春の訪れを歌つてゐる。
暢さ正子さの結婚披露の招待状は、皮肉にも瑞枝の家へも飛び込んだ。

…してゐた、今も愛してゐる、さうつばり云ひながら逸見の行方を探して結婚するのださ云ひ張つてゐるボールの氣持もよく解つてゐたが、土屋は、若し、裏がボールを愛してゐるならばボールは裏さ結婚した方が幸福なのではないかさ、思ひ始めてゐた。裏が家出の途中でまでボールに電話をかけださいふ事は、若し裏がボールを單によく行くカフエの女給さしか見てゐないのだつたら、一寸說明し難い事だつた。それに逸見さ裏が同時にごた〳〵さゐなくなつた事も、何かそこに事情があるやうに思はれた。若し、裏がボールを愛してゐるものさしたら、ボールが逸見に行かうさする事は裏に逸見の不幸を着せかける事に過ぎなくなつて了ふ。裏だとて、今は無産の孤獨な生活を續けてゐるのだらう。ボールが眞實にごちらを愛してゐるのか、又果して裏はボールを愛してゐたのかゐないのか それが土屋の胸の宿題だつた。多分さうしてそれは亦ボールの煩悶でもあつたのだらう。然しボールは、約束の義理を、自ら負つて立つてゐた。
それよりも先づ第一に必要な事は、此の二人の消息を探す事だつた。
「隨分立派な結婚式でせうね」
「だらうね。親付奈家の長男だか

けふの放送

大連 JQAK 四月二十九日

▲自午前六時ラヂオ體操第一
▲自午前六時卅分ラヂオ體操第二
▲自午前十時新譜レコード(コロンビア)
▲自午前十一時二十分天長節祝賀式實況放送(忠靈塔前より)
▲自午後零時十分ニュース
▲自午後三時三十分ニュース
▲自午後六時ニュース
▲(六時三十分)講演「非常時に於ける天長節の奉祝に就て」[illegible]教本部松山珵三
(以下內地中繼)
▲(七時)獨唱 一(イ)サンタルチヤ(イタリー民謠)(ロ)麥打ちの唄 サデロ作曲 二(イ)春の海 長田幹彦作詞、宮城道雄作曲(ロ)新子守唄「母は戀しや旅の空」堀內敬三作詞作曲(ハ)新軍歌「討匪行」關東軍參謀部作詞、藤原義江作曲 三、歌劇「ルチア」エドガルドの詠唱、ドニゼッティ作曲 藤原義江、伴奏東京ラヂオオーケストラ、指揮篠原正雄
▲(七時三十分)長唄「越後獅子」唄吉住小三郎、三味線稀音家六四郎、同稀音家六治
▲(七時五十五分)放送舞踊劇戻橋 ＝河竹默阿彌作揚昌一條戻橋の場、配役渡邊源次綱(松本幸四郎)郎黨右源太(市川染五郎)同左源太(坂東簑三郎)扇折小百合實は愛宕の鬼女(尾上梅幸)大薩摩連中長唄杵屋六左衛門、三味線杵屋寒玉、同杵屋六一郎、常盤津連中淨瑠璃常盤津松尾太夫外、三味線常盤津文字兵衛外、長唄囃子連中杵屋寒玉社中、田中傳左衛門社中
▲(八時三十一分)ニュース
以下大連放送局より
▲氣象通報

新刊紹介

▲觀祭(四月號)價四十錢、東京市品川區東大崎四丁目二二二觀祭發行所
▲廣告と販賣(四月號)定價七十錢、發行所東京市芝區田村町二ノ一實業界社
▲モーター(四月號)定價五十錢 發行所東京市赤坂區溜池町三十二番地極東書院
▲女性の時代(四月號)定價二十錢、東京市牛込區原町三ノ一 女性の時代社
▲大每美術(第四號)定價五十錢 發行所大阪市東區內本町橋詰町三四大每美術社

第四十七回 滿日勝繼碁 (秋元氏二回勝三回目)

左先 秋元豐三郎氏
先番 高本吉郎氏

一 二 三 四 五 六 七 八 九 十 十一 十二 十三 十四 十五 十六 十七 十八 十九

イ ロ ハ ニ ホ ヘ ト チ リ ヌ ル ヲ ワ カ ヨ タ レ ソ ツ

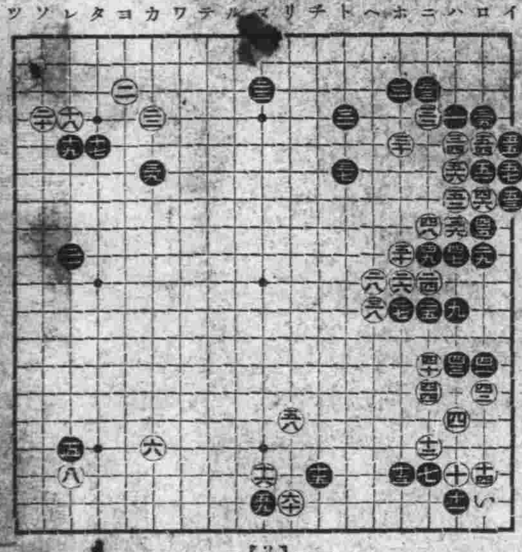

—【3】—

●四一ロの十三 ○四二ロの十四
●四三ハの十三 ○四四ニの十四
●四五ロの八 ○四六ロの七
●四七ハの九 ○四八ニの八
●四九[illegible] ○五〇[illegible]
[illegible]
●五五イの五 ○五六ハの六
●五七イの五 ○五八[illegible]
●五九ヌの十八 ○六〇リの十九

▲岡崎四段評 黑五十九は[illegible]面白くない[illegible](い)と治まつたが好い

鐵道工業株式會社 羅津出張所 中島亮

羅津 長門組出張所 村上兵衛

雄基 西松組出張所 田本辰次郎

祝天長節 羅津

藤野廣美

羅津 羅津組廻送部

新安面事務所 職員一同

羅津本町二丁目 看板調製部 精巧堂

羅津 大村商店出張所

新安公立普通學校長 佐藤秀雄

御料理 羅津港 翠香亭

御料理 朝日 羅津本町一丁目
藝妓 戀路 若龍 萬龍 萬助 福千代 豆奴 〆葉 松勇 一駒

羅津唯一のホテル 市街と港灣眼下に一望!
羅津事情は先づ當ホテル主におたずね下さい
羅津ホテル
サービスは特に＝滿點 宿泊料は＝簡易 設備は＝完全
應接室 娯樂室 展望室 設備中

御料理 八八亭 羅津榮町
藝妓 信竹 照葉 ぼんた 貞龍 金之助 靜香 一助 福助

羅津本町通 カフエー・ヤマト

ライオン歯磨

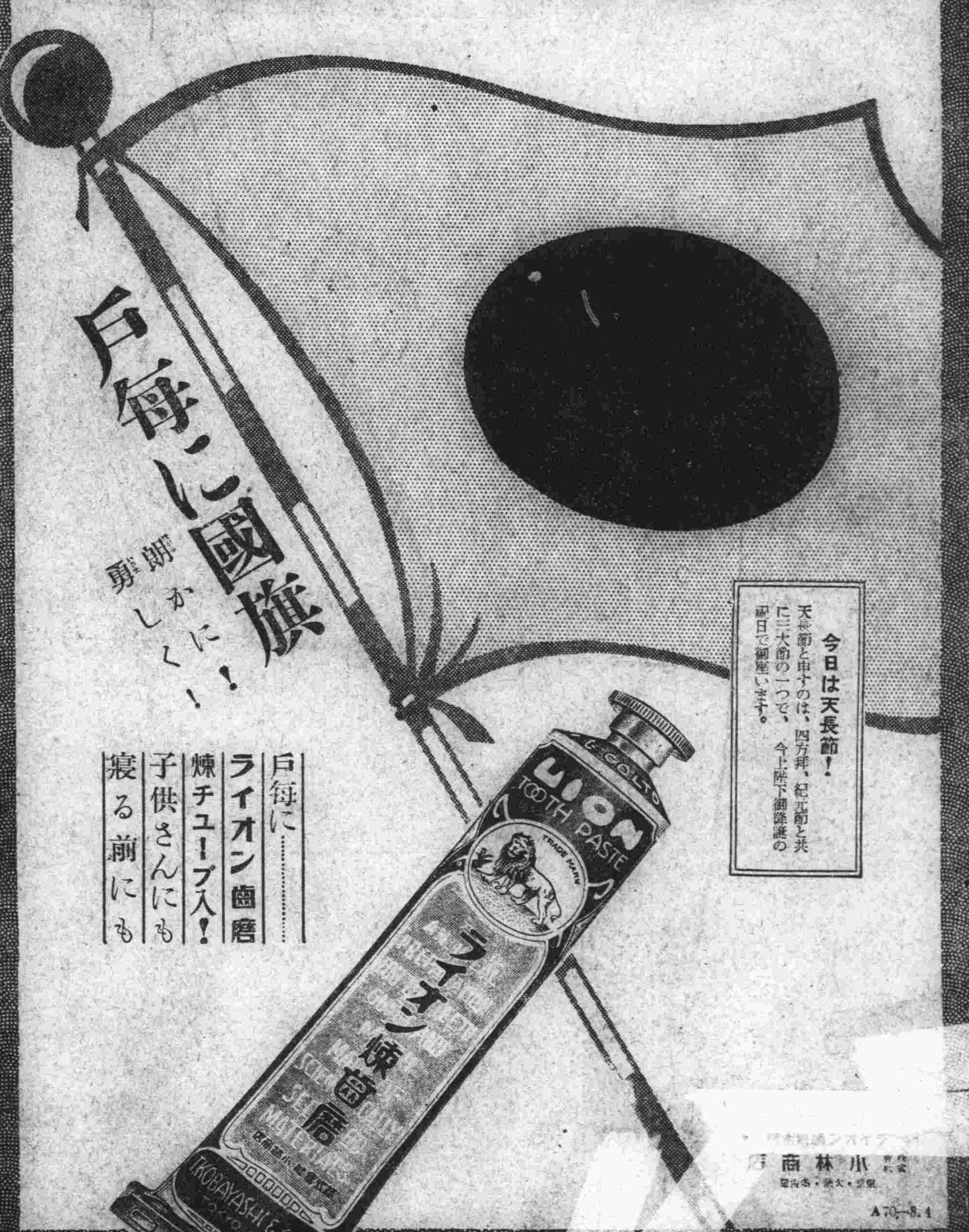

戸毎に
ライオン歯磨
煉チューブ入!
子供さんにも
寝る前にも

今日は天長節!
天長節と申すのは、四方拜、紀元節と共に三大節の一つで、今上陛下御降誕の祝日で御座います。

小林商店 東京・大阪・名古屋
A70—8.4

邦文速記科新學期開始
大連市近江町 英和タイピスト學院 英學會 電話四三〇八番

返品返金自由・古帯道具の船塚 電話7543 4379

クラブ美身クリーム

新流行語—スポーツ化粧
A子『B子さん。スポーツ化粧つて御存じ?』
B子『知らないわ。敎へて頂戴!』
A子『ぢや、C子さんは?』
C子『ね?スポーツ化粧……分つたわ。クラブの肌色化粧でせう』
A子『ねゝ、さうよ、どうして分るの?』
C子『スポーツにつきもの〻肌アレと日ヤケを防ぐ明朗な近代化粧といふ意味でせう。それならアレ止め・日ヤケ止めに一番よくきく美身クリームとクラブ肌色白粉のお化粧つてことになるわね』
A子『だから皆さんがクラブの肌色化粧のことをスポーツ化粧つて仰言るのよ。ホ、、』

アレ止め・日ヤケ止めに一番よくきく

奉祝天長節

旅順要塞司令官 陸軍中將 安藤紀三郎

旅順要港部司令官 海軍少將 津田靜枝

旅順市長 米岡規雄

旅順市助役 岸田愛文

旅順民政署長 伴東 / 外署員一同

醫學博士 渡邊信吉

赤崎衛戍病院長 陸軍一等軍醫正 矢澤弘水

旅順市會議員一同

尾立米喜 / 片桐壽八

千歳倶樂部

旅順工科大學談話會

日本赤十字社 滿洲委員本部

旅順市名古屋町六 仲野齒科醫院 電話一二九番

旅順市乃木町 文具 紙函 黑岩商店 電話二〇一番

旅順市乃木町三ノ二〇 電氣機械器具 津田電氣商會 電話四六四番

旅順橘立町一 自動車運輸 常盤商會 電話三八四番

旅順市朝日町 山崎土器製造所 電話三九四番

簡易食堂 イ食堂 乃木町（田村自轉車商會隣） 電話五一〇番

小野田セメント一手販賣店 鐵材、金物 電氣、鑛油 村上信二商店 旅順市乃木町電話一〇二番

旅順市忠海町二四 和洋家具 書畫骨董 二宮道具店 電話四五三番

旅順金融倶樂部 朝鮮銀行旅順支店 正隆銀行旅順支店 旅順無盡會社 旅順輸入組合 キンユウクミアイ

旅順市朝日町一ノ三七 建築請負 左官 水間又吉 電話三八一番

旅順市新市街旭川町 鎌倉保育園旅順支部 電話五五四番 / 大連市老虎灘 鎌倉保育園 旅順支部 大連分園 電話六九九三番

旅順市乃木町三 海陸運送 大六運送店 電話四六七番

旅順市鯖江町 旅順競馬倶樂部 電話一九三番

旅順市敦賀町（婦人病院前） 滿洲タクシー 電話二六二番

旅順市乃木町（滿電前） 旅順タクシー 電話五六〇番

旅順市乃木町 新鮮第一 渡邊果物店 電話四三二番

旅順市嚴島町 水產業 木野村間太郎 電話四九五番

旅順市敦賀町 御履物 ヤマ一號 電話五〇一番

旅順市鯖江町 代書 福永新七事務所 電話三九〇番

旅順市乃木町 中山洋服店 電話三二九番

旅順市敦賀町 島村洋服店 電話一七九番

旅順驛前 鷄卵 りんご 月見農園賣店 電話六二〇番・振替大連二七四一番

旅順市敦賀町 新古和洋 海渡衣服店 電話五四四番

旅順市鯖江町（警察署隣） 代書 吉安克道事務所 電話四〇四番

旅順市末廣町三五 和洋家具 裝飾製造 村田家具店 電話二六番

旅順市乃木町 本田組 本田與市電話四一一番

旅順市富士町 滿洲蠶糸株式會社 電話五六七番

御旅館 寶來館 乃木町電話 五六番 / 御旅館 防長館 青葉町電話二八三番 / 御旅館 旅順ホテル 青葉町電話三六七番

旅順市乃木町三丁目 本田商會 本田治三郎 電話四二七番・振替大連一五四九番

旅順市忠海町 土木建築 請負業 磯谷捨吉 電話六〇六番

書畫骨董、貴金屬 寶石、毛皮家具類 後藤勇太郎 末廣町一二電話四三九番

各種銘茶 茶器類一式 丸山茶舗 乃木町二丁目電話一六八番

土木建築請負業 久野順吉 鮫島町一ノ七電話一五三番

旅順市乃木町三丁目 製靴 トロンコ 澤豊太郎商店 電話五二〇番

◎マルミヤ舞樂部創立 樂器 蓄音器 和洋雜貨 ◎旅順五景滿洲會撮元 マルミヤ商店 旅順市乃木町三丁目電話六六六番

和洋雜貨 藤井洋品店 新市街松村町電話五七番

裝飾煉瓦及煉瓦土管製造 小林治作 金比羅町八 電話五二五番

疊製造 興石商店 興石久作 大津町一六 電話三六〇番

土木建築請負 山村組 大津町 電話五八九番

歐米雜貨、內地各新聞滿洲日報取次 外山洋行 旅順市青葉町 電話二四一番

土木建築請負業 川谷竹次郎 伊知地町三三 電話四七三番

食料雜貨 山口屋 山口清輔 市場內 電話五四一番

深川齒科醫院 青葉町 電話四七六番

近江屋呉服店 乃木町三丁目 電話七九番

旅順市敦賀町（電話三〇五番） 和洋御料理仕出 食道樂きむら / 旅順市乃木町（電話六一二番） きむら肉類部

旅順市乃木町（郵便局前） 電機販賣修理 釣具 金澤屋 涌波初三郎 電話五〇八番

旅順菓子信用組合

材木、建築材料 西野商行 旅順市乃木町 電話六八番

土木建築請負業 前西熊市 大津町四一 電話三四三番

井町商店 朝日町魚市場 電話三三二番

旅順市西町三九 山下鐵工所 山下好太郎 電話五〇九番

寫眞器械、材料藥品、寫眞撮影 南滿公司 旅順寫眞館 乃木町三丁目交番横電話四七二番 振替大連一八二九番

表具商 原榮年堂 旅順市敦賀町 電話五三三番

旅順櫻泉社 サクラ印サイダー、シトロン製造所 那須梅吉 電話二一八番

乃木町三丁目 ゑびす屋呉服店 電話一三〇番

圓橋商會 西田泰助 乃木町二ノ一九電話一四〇番

旅順市新市街松村町二二 成松寫眞館 電話二五九番

土木建築請負業 清住泰一 鯖江町一一 電話五三四番

土木建築材料 廣垣治助 忠海町 電話三〇七番

旅順市乃木町 麻雀 玉突 圍碁 寶來倶樂部 電話六四番

旅順市乃木町 自動車部分品 販賣及修理 德永商店 電話四七五番

旅順市新市街（鎮遠町） 小梨齒科醫院 電話六五一番

旅順市金比羅町 トラスト製造元 タイハンストーブ販賣 石井榮一 電話三七番

旅順市大津町 土木建築請負 木下豐一 電話二二五番

旅順市乃木町 ガクブチ アルバム 文房具 マルゼン商店 電話六〇九番

旅順市敦賀町 塚澤齒科醫院 電話三四二番

旅順市乃木町 自轉車 附屬品其他 田村商會支店 電話五一〇番

宏記 呉服店 電話三一八番 / 精米工場 電話六六一番

旅順市八島町 井上釣具店 電話六〇四番

旅順市乃木町 蓄音機 櫻井時計店 電話一九五番

明治製菓株式會社 京城菓子株式會社 新高製菓商會 特約店 卸問屋 山岸洋行 旅順市乃木町三丁目 電話四五四番

旅順市乃木町三ノ二〇 齋藤洋服店 電話六五六番

旅順市乃木町 和洋諸雜貨 小間物毛糸類 友田商店 電話四一六番

旅順市乃木町 陸海軍御用達 精肉 金太屋 電話二七五番

驛前タクシー 電話五二三番

ヒグチスタヂオ 寫眞機械材料販賣 大連連鎖街常盤町電話二二三〇番 樋口寫眞館 旅順市青葉町四二 電話四一七番

諸官衙御用達食料品雜貨 齋藤商店 電話一七六番

旅順市乃木町二丁目 土木建築請負 和田武吉 電話五八八番

和洋雜貨 ふたば屋 旅順市乃木町 電話四八三番

齋藤寫眞館 中村町八番地 電話六六三番

諸官衙御用達 久野商店 久野儀一 敦賀町電話一四九番

銘酒 菊正宗 櫻正宗 金水商會 乃木町 電話一〇六番

旅順新市街鎮遠町 成田醫院 成田彦次郎 電話一〇九番

滿洲記念品 支那土產品商 東京堂 本店 旅順市乃木町三丁目 電話六一番 振替口座大連一六六七番 / 支店 大連市[illegible]町角 電話二二九五番 振替大連四〇五番

旅順市八島町 竹森病院 院長 竹森哲三郎 電話一四二番

土木建築請負業 石井組 石井本一 旅順市名古屋町一九電話一一三番

滿鐵石炭特約店 / 本溪湖煤鐵公司代理店 / 千代田生命保險相互會社代理店 / 朝鮮火災海上保險株式會社代理店 / 日本麥酒鑛泉株式會社特約店 / 海軍標食品御用達 / 一般倉庫業
旅順倉庫經營 倉庫所在地朝日町一丁目 旅順市八島町（電三二番） 石炭商 矢幡商會 出張所 滿鐵炭場構內 電話三〇六番

石炭商 滿昌洋行 旅順市八島町電話一四七番 貯炭場電話一六六番

旅順市嚴島町 製鹽業 矢原商會 矢原重吉 電話八一・四四六番

建築請負 左官材料販賣 大谷守 旅順市名古屋町八番地電話七五二番

旅順市大津町一八 宮澤疊店 宮澤延雄 電話四九二番

旅順飲食店組合（いろは順）
伊勢屋 驛前 電話三三八 / 富の家 川端町 電話二六一 / ともゑ 乃木町 電話六九四 / 千代乃屋 忠海町 電話六四五 / 千歳クラブ料理部 吉野町 電話六二二 / 旅順軒 驛前 電話六三三 / 大阪屋 鮫島町 電話二七八 / 太樂 敦賀町 電話七六〇 / つぼみ 名古屋町 電話二八一 / 奴壽し 鯖江町 電話七六 / 大和軒 青葉町 電話四九三 / 松屋 乃木町 電話二九〇 / 三笠 乃木町 / 新更科 末廣町 電話二五五 / スゞラン 青葉町 電話六八一

旅順五花會（いろは順）
彌生 電話三三七番 / 壽 電話一六九番 / 青葉 電話一二一番 / 君の家 電話四二六番 / 新花月 電話一二四番 / 瓢亭 電話四九番

旅順料理屋組合（いろは順）
西町 一力 電話二〇一 / 同 蛤亭 電話四七二 / 柳町 濱屋館 電話六九 / 西町 東洋軒 電話〇八一 / 川端町 吉田屋 電話一七三 / 同 旅島屋 電話六三一 / 十年町 松葉 電話三〇四 / 川端町 滿月樓 朝鮮料理 / 同 京城樓 朝鮮料理 / 西町 榮福樓 電話七〇三 / 同 吾妻樓 電話八〇三 / 朝鮮町 堺樓 朝鮮料理 / 遊樂 電話九一六 / 西町 新世界 朝鮮料理 / 同 新萬歳 電話二一三 / 川端町 笑福樓 電話四三二 / 東町 春海館 朝鮮料理 / 川端町 昭和樓 朝鮮料理

（いろは順）
鮫島町 稲富藥店 電話八七五 / 名古屋町 吉永藥房 電話五一五 / 乃木町 田中藥舗 電話[illegible] / 青葉町 萬代號藥房 電話二八四 / 青葉町 宮竹藥店 電話七〇一

青葉町街燈維持會（いろは順）
池田洋行 電話七四 / 御菓子 泉屋 / 原田時計店 電話六七六 / 早瀬商店 電話六四一 / 新見時計店 電話八〇四 / 岡女庵 電話〇三五 / 大阪屋號書店 電話五一二 / 吉野洋服店 電話八六一 / 谷疊店 電話八四五 / 高治洋行 電話八七 / 松竹 電話六一一 / 山口商店 電話四九二 / やまと軒 電話九三四 / 山本商店 / 中野日界堂 / 松崎紙店 電話二八一 / 文英堂書店 電話〇七二 / 瑞章堂印房 電話六三 / 喫茶店スゞラン 電話八一六

旅順カフェー組合（いろは順）
乃木町 海月 電話 番 / 乃木町 マダムヨシノ 電話七八四 / 敦賀町 松金 電話三六一 / 敦賀町 滿兩 電話一三三 / 敦賀町 コンバル 電話 番 / 乃木町 ミハラシ 電話六四三 / 敦賀町 スバロー 電話〇九三

奉祝天長節

大連火曜會々員
(イロハ順)

石本憲治　市川健吉　入江正太郎　林博太郎　八田嘉明　原田光次郎　長谷川吉次　羽田公司　西一雄　岡本誠　小川順之助　小倉鐸二　奥田千之　和田敬三　河本大作　貝瀬謹吾　神成季吉　田邊敏行　田村羊三　田所耕耘　高柳保太郎　谷川善次郎　竹中政一　武部治右衛門　高見三吉　高田友吉　十河信二　土屋信民　築島信司　根橋禎二　永井四郎

中澤正治　中西敏憲　村上義一　村井啓太郎　村井啓次郎　村田懿麿　瓜谷長造　日下辰太　山崎元幹　山西恒郎　山口啓三　楊井勇三　増田義男　藤根壽吉　蔭田臣直　藤本實　古澤丈作　古田廉三郎　福本順三郎　小林和介　伍堂卓雄　寺田虎次郎　阿部重兵衛　相生由太郎　佐藤至誠　佐藤俊久　佐藤應次郎　白濱多次郎　斯波忠三郎　杉野耕三郎

加藤眞利

澁谷創榮
大連市西公園町二ノ九
電話六五六六五番

榊谷仙次郎

高岡又一郎

岡常次郎

大連醫院長
守中清

大連醫院
河内由藏

POLYDOR
株式會社日本ポリドール蓄音器商會
大連支店
大連市吉野町二丁目三
電話八八八九番

西田英雄
大連市若狭町三五
電話七五七五番

岩男其二郎
大連市三河町一八
電話二三七九番

坂本泰通

田中知平

長谷川甚雄

日満通信社長
津上善七

[illegible]

松内龜太郎

[illegible]

三輪環

運動具專門店
玉澤運動具店
大連市連鎖街京極通り
電話二二三七番

大連水曜會

横濱正金銀行大連支店

朝鮮銀行大連支店

株式會社正隆銀行

株式會社滿洲銀行

滿洲中央銀行

東洋拓殖株式會社大連支店

大連取引所信託株式會社

株式會社大連株式商品取引所

大連取引所錢鈔信託株式會社

中國銀行大連支店

交通銀行大連支店

金城銀行大連支店

R
遼東ホテル
大連市大山通
電話代表三一七七一番

三越
大連

FC
福昌公司
保險會社代理店
輸出入、土木建築、倉庫、保險
機械類一切自動車、鑛油、揮發油其他
建築、土木一切、諸雜貨、食料品類
大連市山縣通
電話代表七一七一番

森永製品滿洲販賣株式會社
大連市雲井町二七
電話(九〇二一)(九八八四)番

奉祝天長節

大連綿糸商組合(いろは順)

- 伊藤忠商事株式會社大連出張員　大連市山縣通
- 日本綿花株式會社大連支店　大連市山縣通
- 東洋棉花株式會社大連支店　大連市山縣通
- 藤沼洋行　大連市紀伊町
- 株式會社大信洋行　大連市監部通
- 又一株式會社大連出張所　大連市山縣通
- 上野洋行　大連市山縣通
- 株式會社丸永商店大連出張所　大連市山縣通
- 不破洋行　大連市山縣通
- 株式會社永順洋行　大連市大山通

在連法人社團滿洲土木建築業協會員(有志)

- 合資會社池内市川工務所　若狹町二〇五 電話六四四四
- 伊賀原組　但馬町八二 電話五〇八七
- 今井組　敷島町四六 電話八六八七
- 合資會社原組　八幡町二七 電話六二三三
- 合資會社長谷川組　神明町六 電話四五二〇
- 株式會社間組　能登町一一 電話三六八五
- 合資會社西松組　但馬町四四 電話二三八五
- 合資會社西本組　彌生町四〇 電話二五七一
- 星野組　若狹町一四 電話六六七九
- 東洋コンプレッソル株式會社　若狹町一九六 電話五七三〇
- 但島組　山縣通五五
- 岡組　東公園町六五 電話三九九二
- 大倉土木株式會社　山縣通一八 電話四二三二
- 株式會社大林組　浪速町一三 電話八二四五
- 株式會社鹿島組　攝津町一五 電話二五九九
- 大連工材株式會社　入船町一 電話四五六九
- 合資會社大同組　山縣通五一 電話三三七〇
- 高岡久留工務所　紀伊町二六 電話四八〇七
- 株式會社多田工務所　淡路町三 電話四七八九
- 合資會社蔦井組　但馬町三四 電話四四二八
- 辻組　能登町七四 電話六〇六七
- 名越工務所　聖德街四丁目 電話九二〇五
- 長門組　敷島町一 電話六〇九三
- 草場組　若狹町二八 電話六二五〇
- 松本組　東公園町五八 電話六六〇二
- 株式會社福昌公司　山縣通二三 電話七一七一
- 福井高梨組　東公園町三九 電話三五四九
- 合資會社鐵道工業株式會社　伊勢町二三 電話三二一六
- 阿川組　須磨町三二 電話三六三七
- 榊谷組　能登町一五 電話六七九一
- 合資會社共進組　二葉町廿ノ一 電話三六〇三
- 合資會社三田組　越後町五 電話四八五〇
- 白川洋行　櫻町一一二 電話七〇五三
- 合資會社志岐土木組　信濃町一四五 電話七〇七二
- 合資會社清水組　眞金町五 電話五三九〇
- 合資會社鈴木梅本組　西公園町一八 電話六三五七
- 倘厚溫　朝日町八 電話八四一六
- 石井組　須惠比町二五 電話六七三四
- 井上組出張所　眞弓町五 電話二一三六一
- 吉川組出張所　西公園町四三 電話六三九三
- 阿川組出張所　敷島町六〇 電話三五一〇

大連石炭商組合　滿鐵特約販賣人

- 佐藤組　電話四八七八番
- 共同組　電話四三〇九番
- 鶴田號　電話六〇〇〇番
- 熾厚昌　電話四六七三番
- 宮崎商會　電話五三一九番
- 東華公司　電話五六四五番
- 東萊洋行　電話八四八四番
- 大宮組　電話五六六一番

カフエー萬誠大連支店　大連市西廣場　電話五七一六番

西檢　香壽美　電話六〇三六番

割烹　鳴戶　吉野町　電話(二)一三二〇四番

風光絶佳　御料理　嘯月　大連市老虎灘　電話六四七九番

御料理　千勝館　大連市老虎灘　電話七〇四六番

會席御料理　いろは本店　大連市監部通　電話七七九六番

牛鳥料理　おきな　大連市吉野町八五　電話八二四八番

日活館　大連市磐城町

中央映畫館　大連市西廣場

映樂館　大連市西廣場

帝國館　大連市信濃町三三

寶館　大連市岩代町三七

大連三業組合員

料理店之部

- 濱之家　監部通六八　電三六八五 四二五六
- 布袋　浪速町一五〇　電八五〇九
- 鳥彥　信濃町九三　電四四八三
- 淡月　浪速町一四　電四六三六
- 鶴家　春日町二　電七三三九
- 湖月　美濃町一　電八一七八 八一七七
- 天金　浪速町一二七　電六一〇九
- 西園亭　中央公園内　電五一二〇 五一二九
- 菊水　愛宕町三八　電五〇六三
- 扇芳亭　美濃町一五　電五七八二 七〇八七
- 玉久良　若狹町三六　電八二九二
- いろは　監部通六一　電七七九六

貸席之部

- 岩戸　美濃町三五　電三四〇八
- 花丸　信濃町八八　電五二五四
- 初音　美濃町一九　電四六七五
- 春木　磐城町六　電五四六二
- 錦　浪速町一七二　電四八三七
- こんぼ　浪速町二一一　電五〇三三
- 千歳　伊勢町四五　電四二五六
- 千草　美濃町二三　電七五〇四
- 千代本　吉野町一〇一　電四三六八
- 蝶々　浪速町一三五　電七〇四九
- 扇家　磐城町六　電四二五一 二一四三
- 芳家　駿河町二八　電四二七九
- 吉本　美濃町六五　電六四〇七
- 玉家　美濃町五一　電五九一九
- 新高砂　伊勢町五二　電四三八七
- 松家　信濃町八〇　電四六六九 六九三五
- 富久家　美濃町四七　電五六二六
- 江戸家　磐城町一四　電四八五七
- 愛廣　大山通二八　電四六六〇
- 照之家　美濃町五五　電四七五三
- 澤乃井　浪速町一六〇　電五五〇四
- 喜奴多　信濃町九四　電五二二八 八九八五
- 喜扇　磐城町五〇　電七九二九
- 銀月　美濃町五一　電六九三九
- 吟松亭　浪速町一八四　電五〇〇三
- 京花　伊勢町二七　電五〇七三

置屋之部

- 菊文　伊勢町五二　電四七五七
- 三樂　美濃町二一　電七五八〇
- 新喜樂　美濃町五三　電五三四六
- 新菊水　信濃町七六　電五八二〇
- 新二葉　信濃町八五　電四九四一
- 新瓢　磐城町二六　電五四〇一
- 新小松　美濃町六九　電三〇〇一
- 新富　浪速町一三五　電三三九〇 七五七九
- 新濱　浪速町一三五　電六四三九
- 芝田　信濃町七七　電三〇九一
- 瓢　浪速町一七八　電四四二五
- 瓢亭　信濃町三七　電四五〇七
- 壽美禮　美濃町三五　電五〇三九
- 井筒家　美濃町八一　電四二〇三
- いわさき席　信濃町二一　電七三〇二
- 生松席　美濃町五七　電二一四〇
- 一呂席　美濃町四三　電四四四一
- 林家　信濃町八〇　電四六六九
- 富家　磐城町四六　電六七六〇
- 常盤席　大山通七三　電七六一一
- 小川席　美濃町三五　電三六四二
- 近江家　美濃町四三　電二六三〇
- 吉田席　磐城町三四　電七六一七
- 淡月席　浪速町一七四　電四五八〇
- 玉之家　美濃町六五　電五七七八
- 高砂席　美濃町七一　電八一七九
- 蔦家　美濃町二五　電五三三三
- 八千久席　美濃町四一　電三六四四
- 山口席　美濃町三九　電三五〇四
- 富士家　大山通七三　電八三五〇
- 廣富席　美濃町二三　電四二一九
- 天狗席　磐城町四四　電八九〇九
- 相生席　美濃町一九　電三八〇四
- 笹邊席　岩代町三二　電七二四六
- 櫻川席　信濃町六四　電二二四七
- 北村席　美濃町六一　電七三八九
- 北林席　信濃町八八　電八四九九
- 清之家　大山通七七　電四八二九
- 末廣席　美濃町二三　電四二〇五
- 壽々本　磐城町二六　電三五三七
- 住の家　信濃町七九　電二三五六

大連市岩城町二〇番地
浪花鮓
電話五六五六・四七七二番
◇簡易食堂は設備を充分にしてゐます

大連市信濃町市場三三
魚商 **西園商店**
電話(代表)五一五五
住宅 西通り八十四番 電話三六四〇番

中部大連カフエー組合員一同
(次第不同)

- サロン日輪　電話四七〇三二九番
- カフエートリオ　電話五九五三番
- カフエードン　電話二一九四五番
- カフエールナ　電話二三二五二番
- カフエーワカナ　電話六三六五九四七三番
- バーアサハル
- カフエー養老　電話二三一六六番
- カフエータイガー　電話三九〇一番
- バータマミ　電話六四九九番
- ミス・ダイレン　電話六〇二九番
- ラツキーバー　電話二三二七〇番
- カフエー赤玉　電話七五九四番
- カフエー京極　電話二三二五六番
- 東ラツキー　電話二二一〇五 二一九四三番
- カフエーユニオン　電話二三二五七番
- カフエー連鎖會館　電話二三二一五番
- カフエー新興　電話二三二一二番
- カフエー日光　電話二三一六一番
- サロンミホル　電話四四六一番
- カフエー小蝶　電話七四九〇番

關東州辯護士會一同

大阪市東區南久寶寺町堺筋北入
E.H
紙類直輸出入商
株式會社 **萩原商店**
電話(長)船場二三五五番、(長)船場二三五六番
船場三〇二六番、新町一一三二番
振替口座大阪一〇九八番、受信略號オサカ、ヨウシハギ

大連市監部通五十二番地
株式會社 **萩原商店大連出張所**
電話三九九七番・電略タイレンハギハラ

哈爾濱中國十三道街
萩原紙店
電話四六八六番

逢坂遊廓組合

奉祝天長節

大連質屋業組合 電話七三九八番

大連木材商組合

大連信濃町市場組合 電話四七六三番

大連人力車乘用馬車組合 事務所 大連市八幡町一番地 電話七〇三八番 沙河口出張所 大連市白雲山 電話九四八八番

大連取引所錢鈔取引人組合 組合長 赤塚彌太郎 副組合長 劉仙洲 任召南

食糧品卸商組合 (いろは順)
禰宜田商店
中村榮吉商店
松井商行
三星洋行
京和洋行

大連牛乳營業組合

大連市山縣通市場 電話七二三五番

大連市滿立町一〇 小崗子露天市場事務所 電話三七二四番

大連市西通 ピアノ 諸樂器 レコード 一木洋行 電話二二四六七番 本店 上海

流行履物 足袋、雨傘 山内履物店 大連市浪速町三丁目 電話五七一八番

米國ブランシック 米國ソノラ 蓄音機會社 直輸入商 田中蓄音機店 大連市伊勢町 電話(二七四八)(一四五二)番

和洋紙文房具商 水田洋行 大連市伊勢町五二(浪速町通) 電話四四八九番

大連市浪速町七九 福田硝子店 電話(四三四〇)(二六六三)番

活版、石版、印刷、紙 文房具、印刷材料 小林又七支店 印刷部 大連市若狹町三三 電話代表六一六一番 販賣部 大連市大山通六三 電話六二二七番

大連市磐城町 外海洋行 電話六四二二九九番

銘酒白雪 サクラビール 丸辰醤油 特約店 鈴鹿商店 大連市伊勢町一一三 電話四八五八番

ワイシャツ製造販賣 不倒子 大連市伊勢町一〇二 電話八二一〇番

大連市伊勢町九四 山本運動具店 電話五九七九番

運動用具各種 體育堂 本店 大連連鎖街銀座通 電話二二一五七番 支店 大連市大山通 電話三七二三番

溝上洪盛堂藥舖 大連市伊勢町 電話七〇八〇番

三島屋洋服店 大連市岩代町八 電話六五四九番

大連市信濃町一一三 藥種賣藥 石川萬壽堂 電話四三四四番

文具繪畫品 測量度量衡 内田洋行 大連市連鎖街銀座通 電話(六九二九)(四八五六)番

家具、室内裝飾、窓掛 天津絨氈、建築材料 リノリユーム類、ブラインド 品川洋行 本店 大連市敷島町三番地 電話六四五〇、二三七三番 新京日本橋通五九番地 支店 奉天浪速通十九番地

家具裝飾 合資會社 滿蒙工業所 大連市伊勢町六二 電話七九六八番

家具裝飾 美風堂 大連市伊勢町一〇一 電話三〇五五番

柳本呉服店 連鎖街銀座通 電話五八五八番

滿壽屋モスリン店 大連市磐城町二八 電話五二〇七番

濱崎商店 大連市汐見町 電話七五五八 七二一六番

夏木瀬印刷所 大連市岩代町四三 電話六三三七番

果實商 ミノルヤ果物店 大連市西通一一五 電話三八七三番

吉野洋服店 大連市山縣通一二九 電話四九四六番

ラヂオ電氣 内藤商會 大連市伊勢町九七 電話四二五七番

和洋御菓子 梅園 大連市浪速町三丁目 電話五二一二番

かぜねつ、頭痛、齒痛特効藥 快起散調製發賣元 田中天然堂藥局 大連市監部通三三 電話三七一九番

榮商會蓄音器店 大連市伊勢町五二 電話八三九〇 大連市連鎖街心齋橋通二二〇七

鮮魚、蒲鉾 羽月商店 本店 大連市西通 電話四五四三番 賣場 信濃町市場 電話七二九六番

直輸入貿易 滿德洋行 大連市信濃町六一 電話二九一九番

中山婦人服店 大連市連鎖街銀座 電話二二四九番

大連市連鎖街 マツヤ洋服店 電話八八八八番

大谷藤七支店 大連市浪速町二丁目 電話七〇四一番

大連市信濃町浪速町角 日本橋藥局 早島松次郎 電話八三六二番

連鎖街常盤座前 久富世帯道具店 電話二二七七番

早島興業部 早島松次郎 大連市信濃町一二九番

青島

青島絲廠

同仁會青島醫院

青島取引所

大連製氷株式會社 青島支店

青島水産組合

青島宰畜股份有限公司

山東煙草株式會社

坊子南北炭礦合資會社 代表者 高宅慶夫

中村洋行 中村順之助

加賀山學 鈴木健吉

大石定吉 八百寅藏

井上源太 袴田岩雄

福昌公司 篠崎順一 淡島小三郎

福昌公司 太田政一 永和商會 中谷藤治郎

國分壯介 大連公和興 土居威夫

樋口三郎 村井商會 松倉末雄

西村組 桑原仁作 青島日本婦人病院 理事長 小林仁太郎 副理事 山田泰之

富田要 食道樂 喜久亭

本溪湖

本溪湖煤鐵有限公司

(いろは順)
石井庄一郎
諫山卿視
梶山又吉
野尻虎
增田增太郎
新井泱
天羽順治
鮫島宗平
日高長次郎

安東

安東縣公署 縣長 王介公 參事官 高岡重利 總務科長 黃福元

安東縣銀行集會所

鴨渾兩江航業公會

南滿洲電氣株式會社 安東支店

株式會社 安東取引所

安東取引所 取引人組合

鴨綠江製材無限公司

滿洲木材同業組合聯合會理事長 社團法人安東材木商組合理事長 伊藤勘三 安東 三松洋行

木浦和男

鹽見圭造

有吉皎作

高橋貞二

金虎贇

安東ホテル 藤屋

橫濱堂菓子舖 安東炭友會

滿日安義支局 滿日安東販賣店 電七一八番

鳳凰城

驛長 星野幸吉

滿鐵煙草試作場主任 太田瑞穗

杭木組合長 大道益夫

保線助役 岡口德松

鳳凰旅館 龜井文吉

警察署長 田上乾吉

郵便局長 桂一男

福岡洋行 福岡文助

小林旅館 小林惣五郎

南滿黃煙組合理事 篠田直次郎

平井大藥房 平井眞一郎

御料理 粹山

鳳城縣公署 參事官、宮崎專一 屬官 海老澤清

警務指導官 前田定雄

警務指導官 羽根田國輔

童話　ペスの一生

小川未明

◇一◇

正雄さんのお家では、こんど遠いところへ越して行くことになりました。可愛がってゐた、ベスをどうするかといふことになりました。汽車に乘り、汽船に乘ったりするのでは、その世話が大變だからです。幸ひ、花子さんのお家で飼って下さるといふので、あげることになりました。

いよいよ一家が、永く住みなれた家に別れて行く日となりました。花子さんはじめ、日ごろ親しくしてゐた近所の人々が、正雄さんのお家の人達をお見送りしたのであります。

ベスは、今日から、主人を失って、新しく花子さんの家に飼はれるのでありましたが、それと知ってか、知らないでか、花子さんと正雄さんの間には、いつも嬉しさうについて來ました。

「ベス、達者でゐるんだよ」

正雄さんは、毎日、學校から歸ると、野原や往來でベスをかまって遊んだことなどを思ひ出して、やさしく言ひました、

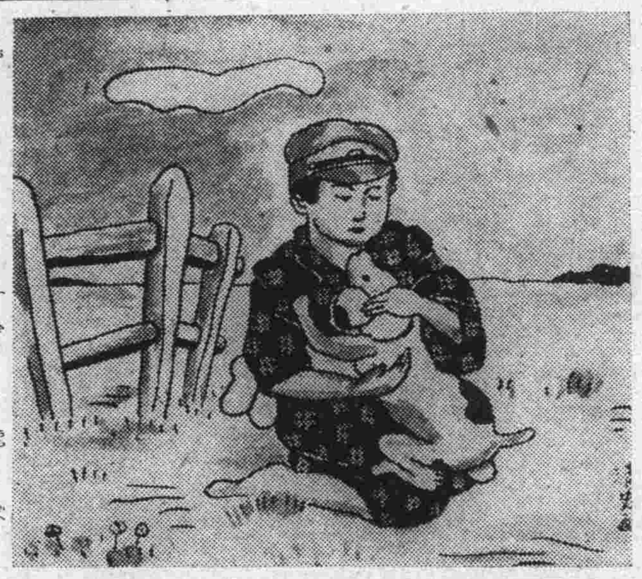

お別れをする時が來ました。けれど、ベスは、まだ、正雄さんの後を追って、ついて行かうとしたのです「もう、ついて來ては、駄目。お歸り」と、正雄さんは手をあげて叱りました。ベスは、いつものごとく、叱られるとしほしほとしてお家へ歸って行きました。けれどもうお家には誰もゐなかったのです。ベスは、日暮になれば正雄さんも、お家の人も歸って來るだらうと、玄關のところでさびしく、ねころんでゐました。

「花子さん、ベスをかあいがっておくれ」

正雄さんは、最後に、くれぐれも賴んだのです。

◇二◇

ベスは可愛らしい子供を生みました。それは雄が三疋と、雌が一疋であります。

花子さんは、正雄さんになりかはって、學校から歸ると、よく犬の面倒を見てやりました。小犬は花子さんの足許にすがって、くんくんと啼きました。それは、花子さんに、たまらなく可愛らしく思はれたのです。

しかし、この可愛らしい子供をみんな飼って置くことも出來なかったから、どこか犬を可愛がって下さる家へやらなければなりませんでした。

それは、花子さんはじめ家の人々にとって、大變な骨折でありました。

「誰か、犬の子をもらって下さる方は、ないかしらん」

花子さんは、お友達の顔を見ると賴んで、やっと、三疋の雄は、もらはれて行きましたが、あとに一疋の雌が殘りました。しかし、その雌もつひに八百屋さんの世話でもらはれて行きました。

◇三◇

こんどは、花子さんの一家が、越すことになりました。このごろでは花子さんも、弟も、正雄さんから、ベスをもらった時分程、可愛がらなかったのは事實です。ベスも、もはや、あの時分のやうに子供でなかったから、飛びついたり、跳れたりしなかったのでした。それに子供を生むたびに、一通りでない苦勞をするのを考へると、さうさう花子さんも、ベスを殘して、行く氣になりました。かうして、あはれなベスは、宿なし犬となってしまったのです。その後、犬は、あちらのお家、こちらのお家と歩きまはって、魚の骨をもらったり、塵溜をあさったりして、夜は、空家の軒下などに寢るやうになりました。ベスは、正雄さんや、花子さんが、ベスを思ひ出す以上に、自分を可愛がってくれた正雄さんや、花子のことを忘れませんでした。

◇四◇

ベスは、あんなにやさしい正雄さんや、親切な花子さんが、自分を捨てゝしまったのを思ふと、人間といふものを信じなくなって了ひました。

ベスは、またいくたびとなく、生れた可愛い子供を、人間にとられてしまったかしれない。こんどこそ、人の目につかないところと考へて、藪の中に、穴を掘って、そこで子供を生みました。そして自分は、方々のお勝手許や、塵捨場をあさって、お乳をつくり、その子供達にのましてやったのです。可愛らしい子供達は、お母さんの歸るのを、穴の中で待ってゐました。

あはれなベスは、これまでと違って、うまいものを食べないから、その上、子供達にお乳を吸はれるので、痩せてしまひました。かうして、方々を歩きまはって、食物を探し、お乳をつくる間も、留守に、子供達がどうかしないかと心配しました。何か音でも聽えると、それが藪の方でしたのではないかと耳を立て、立止まりました。それから、大急ぎで、子供達のゐるところへ戻って來たのです。

くんくん、くんくんといって子供達は、お母さんが歸って來ると、お乳にすがり付きました。そのうちに、子供達は、眼があいて、穴から上へ這ひ出るやうになりました。かうなると、ベスの心配はまた、一通りではなかったのです。

子供達のあとについて、ベスは危ないところへ行かないかと見張ってゐました。ある日子供達のために、食物をさがしに行った留守の間、二疋の子供が見えなくなりました。ベスは、氣狂ひのやうになって、方々を探し廻り、悲しく吼えたのであります。しかし、車に引かれたか、川に落ちこんだか、その二匹は、つひに穴へ戻らなかったのです。ベスは、あとに殘った二疋を一層大事にしました。そして、誰も、その穴の傍へは近づけませんでした。

ベスの昔を知ってゐる人達は、ベスに同情して、殘りものがあると、穴の近くまで持っていって、置いて來ました。もう、ベスにはやさしい、可愛らしいこころもなくなって、知らぬ人を見ると、誰にでも吼え付いたのです。

夏のはじめ頃、犬殺しがやって來た時も、默ってゐれば見つからなかったのに、しきりに吼えついたばかりに、子供といっしょに、つれられて行って了ひました（完）

こどもの考へ物　第四十四回

棒を握りしめ　なにを　してゐるのか

この人は兩手にしっかり棒を握りしめてゐますが、一體何をしてゐるのでせうか、わかった方は來る五月七日までに大連市東公園町滿洲日報社內「滿日日曜附錄係」あてにハガキでお答へください。正解者にはいつもの樣に二十名にご褒美を差しあげます

第四十二回の答　ハサミです

第四十二回の考へものはハサミをさかさまに持ってゐるのでした、正解者が多く籤をひいた結果、今度は次の方々にご褒美をあげることにしましたから大連市內の方は本社から出す當籤通知のハガキを持ってお出でになって本社でお引かへください。沿線の方にはさ直接お送りします

當籤者

▲大連清水次郎▲同橋崎正子▲同宮田妙子▲同眞鍋末子▲同岩尾繁利▲同野田保子▲同岩切重德▲同馬場希子▲同石田君子▲同挾間富士夫▲同佐志須美▲同中富太一▲新京宮本好子▲北山城鎭柳本利德▲普蘭店村井圭二▲新京川畑ユタカ▲橋頭篠山芳枝▲吉林高橋淳▲遼陽小笹サカエ▲旅順西山正子

尙ご褒美の中にあるミルクキャラメルの空箱は森永製菓で今募集してゐる「森永ミルクキャラメル藝術」の材料に使ってください、やり方は「ベルトライン」とかいた看板の出てゐるお菓子屋さんで教へてくれます。なほ皆さんから送った作品はお金にかへて傷痍軍人會に寄附されることになってゐますから大いに應募してください。

奉祝天長節

鐵嶺

領事 石塚邦器
鐵嶺鮮銀支店長 荻尾開造
橋本洋行 橋本勝藏
德本商店 德本延藏
大矢組 上片平直輔
新臺子民會長 中野嘉重
鐵嶺鮮人會長 張宇根
鐵嶺滿鐵醫院長 小野健治
鐵嶺郵便局長 尾崎重樹
鐵嶺電燈局長 大塚良治
鐵嶺小學校長 岡山武治
鐵嶺日語學堂長 小田島孝藏
鐵嶺保線區長 大森規矩司
新京衛戍病院長 加藤錠吉
鐵嶺縣參事官 鎌倉巖
鐵嶺縣長 楊宇齊
鐵嶺地方事務所長 前田鉞雄
鐵嶺商議書記長 松崎義造
日本赤十字鐵嶺支部主幹 淵江龜平
鐵嶺驛長 小平誠
鐵嶺商工會頭 紀藤義也
居留民會理事 笹尾七郎
康平縣參事官 南竹治
鐵嶺輸入組合理事 下山恭次郎
鐵嶺領事館員一同
鐵嶺尋常高等小學校職員一同

鐵嶺滿鐵醫院 不破保充 下尾彌太郎 植島秀人 內藤骸 松岡市兵衛
新臺子滿日販賣 根上洋行
株式會社 日華銀行
鐵嶺電燈局
株式會社大矢組
滿鐵石炭販賣組合 怡信洋行 怡泰號 三盛商會
松島町 和洋諸雜貨 藝陽商行 電話三二一番
居留地 御料理 由良之助 電話四五六番
松島町 食道樂 喜良久 電話五四九番
附屬地 御料理 鐵嶺ホテル 電話三二九番
居留地 御料理 叶家 電話四五七番
驛前中央通 陸軍、滿鐵指定御旅館 松花ホテル 電話四一〇番
居留地 御料理 萬安 電話三四九番
櫻町 カフエー 精養軒 電話五三一番
附屬地 御料理 金波樓 電話三八二番
附屬地松島町 和洋諸雜貨 鹽田洋行 電話三五八番

日本人は眞實に櫻の花が好き

東京九段靖國神社のさくら

「サイタサイタサクラガサイタ」と今年一年生になつた皆さんの弟さんや妹さんのご本にあるやうに、僕らの滿洲にも櫻の季節が來ました。大連では早いところはもうパツとつぼみをわつて櫻の花の大すきな日本の坊ちやんや孃ちやん方が見に來るのをまつてゐます、お家ではおぢいさまやおばあさまや、お父さま、お母さまたちが今年はどこでお花見をしようかといろ／＼お考へになつてゐるでせう。それでなくても古事記といふご本には神代から「木花咲耶姫」といふ名が出てゐると書いてあり、また今から九百年も昔の平安朝時代には在原業平といふ人が

世の中に絶えて櫻のなかりせば春の心はのどけからまし

といふ歌をよんでゐるくらゐです、なんと日本人は櫻の花の大すきな國民なのでせうか。

櫻の花が生んだ大和魂や武士道
外國から恥かしめをうけない世界に誇る國から

それではなぜ日本人は、こんなに櫻の花が好きなのでせうか。櫻は時が來れば一時にパツと開き、散る時が來ればパツと散つてしまふその心殘りもないやうな、思ひ切りのよいところが、日本人の氣質にピタリあつてゐるので、よろこばれるのでせう。そしてこの日本人の氣質が大和魂となり、武士道となつて、皇紀二千五百九十三年の今日まで一度も外國から國を攻め取られるやうな恥しめもうけない、立派な國柄を世界に誇つてゐるのです、皆さんは大和魂を櫻の花にたとへてよんだ

敷島の大和心を人問はゞ朝日ににほふ山ざくら花

といふ本居宣長の歌をごぞんじでせう。又「花は櫻木、人は武士」なぞといつて武士を櫻の花にたとへ武士は鼻を高くしたものです

大變贅澤だつた昔のお花見
代表的な豊臣秀吉☆……

櫻は斯うして日本人に愛されて來たのですが、次に昔のお花見はどんなだつたかをお話いたしませう。お花見は一年中で一番たのしいものだといふので昔から大へん派手でした、そのうちでもぜいたくだつたのは太閤秀吉が吉野山と京都の醍醐でお花見をした時だといはれてゐます、吉野山のお花見の時など秀吉は家來を澤山つれ吉野に五、六日もとまり込んで吉野山の方々にいろ／＼なもてなしをするところをつくり、能樂を催したり歌の會を開いたりして、秀吉をはじめ皆が思ひ／＼に變裝して樂しく遊びました、また醍醐のお花見も大變おほげさで、その花見のために二ケ月も前からいろ／＼準備したといふのですから、毎年皆さんが見たり、お家の方々としたりするお花見の賑やかさに比べてどんなに大さわぎであつたか想像出來るでせう。

……☆……

また德川時代になつてからも諸所でお花見が行はれましたが、一體にお花見の風俗は大へんおごつたもので多く夜櫻見物でした、京都では祇園と平野が最も有名でしたが、江戸では上野や飛鳥山や御殿山などが名高く、殊に飛鳥山は八代將軍吉宗の時、一般の人の花見場所と定められて、吉宗も旗下など家來五、六百人を引きつれてお花見を催し、木の下にかけられた茶店などは假裝した町人たちの飲めや歌への大騒ぎで賑ひました、これに引きかへ上野は皇室や將軍にゆかりのあるお寺があるので馬鹿騒ぎは絶對ゆるされず大へん靜かな花見場所でした、今日でも上野の靜けさに比べて飛鳥山や小金井、新名所の荒川堤などは昔に變らない騒ぎをやるのです

櫻の傳說二つ

もの言ふ櫻

新潟縣佐渡雑太郡西方村東林房は古い櫻の名所ですが、こゝの櫻は「物言ふ櫻」といふ傳說があります

……☆……

寬延改元の春、東林房の糸櫻が大へん見事に咲きましたので、お花見のお客は日の暮れるのも忘れて騒ぎました、ところが不思議なことに、フト一本の大きな櫻の梢の花の中から「花も今年限り、人々も今年限りぞ、あら惜しや、さらば、さらば」と恰度泣いてゐるやうな怪しげな聲がするので、お花見の人々は大へんおどろいて、今まで騒ぎ狂つてゐたのもどこへやら、みな逃げ歸つてしまひました

その翌日も、きのふの騒ぎを知らないお花見のお客を「さらばさらば……」で驚かせましたがこの不思議な出來事は三、四日も續いたので、この噂はつひに國中にひろがり東林房でお花見をする人は全くなくなりました

そして翌年になりますと、一層不思議なことには、その物いふ櫻から枯れはじめて、さすがに多かつた糸櫻も次第々々に枯れてしまひました

十六日ざくら

愛媛縣松山市龍穩寺の山中に十六日櫻といふのがありますが、昔、この山向ふに一人のおぢいさんが住んでゐて櫻を大變かわいがつてゐました、そのうちに病氣にかゝりましたが、死ぬならもう一度この花を見たいといふので、親孝行な息子は櫻の花の咲くやうな氣候ではありませんが、何とかして一目でも花を見せて死なせたいと、櫻の木の下で「どうか父が最後の望みを叶へてやつてください」と神樣にお願ひしました

すると、その翌日、おぢいさんのお見舞に來た里の人が「何と不思議なこともあるものぢやお山の櫻が滿開ぢや」といひましたので、息子は花の神樣が私のお願ひを聞きとゞけてくださつたのだ、やれうれしやと、病氣のお父さんを背負つてその木の下にゆきました

おぢいさんは心ゆくばかり花を見て家に歸ると眠るやうに死んでしまひました

これはお正月十六日の事でしたが、その後も櫻は日を間違へずに毎年花開くので十六日櫻といはれるやうになつたのだといひます

全山さくらの嵐山

さくらの種類は八十種もある

それでは櫻は日本だけにあるものでせうか、いえ／＼櫻は日本が中心地だといふだけで北半球の溫帶には相當あります、支那の四川、雲南地方から印度ヒマラヤ山中にわたつていろ／＼な櫻があり、殊にヒマラヤ櫻は花が赤くて美しいものです、またヨーロッパにもありますが多くは皆さんが「サクランボー」といつて食べるための櫻ですから花はうつくしいものではないのです、そして櫻の種類は約八十種もありますが、ほんとうに櫻の花として美しいものはさう澤山はないのです、日本は櫻の本場だけに隨分立派なものが多數ありますが、これを分けると大體「天然品種」と「園藝品種」の二つになります、天然品種の主なものは山櫻、彼岸櫻、枝垂櫻等で、園藝品種といふのは里櫻です、これは昔から庭園などで育てられ、いろ／＼工夫したので變つた種類が多くあります。

……☆……

次に日本では春の何時ごろから咲いて、散るのは何時ごろかといひますと、先づ一番早いのが暖いだけに臺灣が二月、九州が三月半ばから終りまで、東京附近が四月中旬で、北海道の札幌が五月末、千島や樺太地方が七月となつてゐますから日本全國では咲きはじめてから散るまでに約五ケ月間もかゝり、全く「櫻の日本」といはれるだけあります。

これは太い櫻の木

多くのみなさんは滿洲生れなのでどのくらゐの櫻が日本にあるか、ごぞんじないでせう。日本で一ばん太いのは山梨縣の北巨摩郡新富村山高實相寺にある神代櫻といふので幹の周圍が四丈五尺もあり千八百年も經つてゐます、そのほか周圍三丈以上のものだけでも淡墨櫻三丈八尺（岐阜縣）神代櫻三丈六尺（長野縣）石部の大櫻三丈六尺（福島縣）久保櫻三丈五尺（山形縣）瀧櫻三丈二尺（福島縣）櫻大明神三丈二尺（山形縣）阿角櫻三丈餘（福島縣）等があります

奉祝天長節

公主嶺

公主嶺地方事務所長 森景樹

（いろは順）

正隆銀行公主嶺支店長 岩澤猛

滿洲銀行公主嶺支店長 伊香耆五郎

公主嶺信託會社專務 大岩峰吉

公主嶺農業實習所長 宗光彦

公主嶺警察署署長 仲村延四郎

公主嶺小學校長 南部佐太郎

公主嶺驛長 久保田熊吉

公主嶺輸入組合理事 楠田安一

大同電氣株式會社支店長 古川三郎太郎

公主嶺在鄕軍人分會長 小松八郎

公主嶺郵便局長 吉川修平

公主嶺滿鐵病院長 三田泰三

公主嶺公學校長 宮野入博愛

公主嶺地方委員
議長 中本保三
副議長 大口靖太
小松光治
足立善市

公主嶺取引所信託株式會社

大同電氣株式會社 公主嶺支店

公主嶺石炭商組合 合利洋行、松昌公司、新華公司

正隆銀行公主嶺支店

滿洲銀行公主嶺支店

國際運輸公主嶺營業所

公主嶺金融組合

公主嶺工友會

武富洋服店

柳寫眞館

食料雜貨 榮商店

陸軍東關滿鐵御指定 丸福旅館 長電三一番

驛構内食堂

滿鐵倶樂部食堂

御料理 やまと

御料理 いろは

懷德縣公署
縣長 馬春田
參事官 景山盛之助

滿日支局 池永修三

夫婦共通の悦びだ

『う、何？もう何時でも、でかけられるつて…フウム…　何だか此頃とても餘猶綽々ぢやないか…で
性來つき性急の彼氏…細君のスピー・・・ト化粧振に甚だ滿悅の態です
『ハアン…何…仕度が早くて、自然になつたのも僕の爲だつて？？
『そうよ、此頃の現代的な良人つたらたいてい性急やサンが多くて、それで・・・・・わざとらしい化粧を、とても嫌がりなさるのですもの、私達、主婦は、ほとほと惱んでゐるのよ、處が私！素敵なものを見つけたの…
『フウム、そうか、夫や夫婦共通の福音らしいが聞かせてくれよ…
『え、全くだわ、ぢや、外ならん、あなただから、話ちやうは、こんど獨逸特許のラ・・・セランつて云ふ根本美肌劑をとても上手に應用した・・・・・・オークルマスターつて云ふ白味クレームができたの、で私！
『其香いだな、甘くつていい芳香だよ
『そう、そんなによくつて、で私！使つて見て、とても化粧が容易なのと、地肌からの白さの様な色彩化粧が、思いのまゝにできるには驚いてんの…
『そいつお珍しい物ができたねフウム

色味の選び方

▲血色よく肌黒き方に
オークルマスター　黄色…の肌色

▲現代的感じを見事に表す
ホヰートマスター　小麥色の肌色

▲深みある化粧！色彩を調節する
カカオ　マスター　ダークな肌色

▲色白くキメ細かき方に
ホワイトマスター　純　白　色

オークル・マスター

新創製　白味クレーム

定價
各色とも
▲大金五十五錢
▲中金三十五錢

奉祝天長節

大連市會議員一同 (次第不同)

石本鏆太郎　志村德造　西田猪之輔　松浦開地良　森川莊吉　菅原恒男　一宮章　直塚芳夫　五十崎正大　千種峰藏　恩田明　石川良三郎　大內成美　三田芳之助　立石保福　龜澤福禎　相川米太郎　有馬邊　古泉光男　芦刈末喜　高塚源一　山口十助　高橋猪兎喜　今村貫一　矢野靜哉　熊谷直治　上原進　小野實雄　田中宇一郎　若月太郎　桑野彌一郎　蔦井新助　笠原博　張本政　麗睦堂　邵愼亭　劉仙洲　許億年　黃信之　周子揚

市會書記　野口一二

不動產管理處分

株式會社 鴻業公司

大連市山縣通一四二
電話三六二九番

轉ばぬ先きの杖、不慮の災難にこの保險

大連火災海上保險株式會社

大連市常盤橋中央ビルヂング
電話 五四一二 三五六一 番

大連製氷株式會社

大連市常盤町二三
電話四八七三・五四八〇
電話六三一三番(信濃町)

金銀兩替錢鈔取引
公債社債株式賣買

株式會社 德泰公司

電話(錢鈔部(代表)六一六四番
證券部(長距離)四五四五番)
振替口座(大連八五六番)
受信略號(カプトク)

滿蒙毛織百貨店

大連分店

大連市信濃町(浪速町電停前)
電話四七七九番

滿蒙開發の先驅　東洋貿易の楔子
海陸運輸及附帶事業一切を始め
小荷物の取扱迅速低廉

國際運輸株式會社

大連山縣通
電話代表三一五一番

滿鮮其他主要地に支店、出張所、取扱店の設置あり

取扱主要品目
特產雜貨　大豆、大豆粕、大豆油、雜穀
米、小麥、麥粉、砂糖、罐詰類
機械其他　金屬、石炭、鑛油類、一般機械
並電氣機具及化學肥料其他

三菱商事株式會社大連支店

大連市山縣通一六五
電話代表八一五一番

國際都市の交通機關

大タク

大タクの電話

本社	二二四六八
營業部	八五一四
常盤橋	五七七四
春日町	三三五八
逢坂町	五五〇二
山縣通	七八四一
加賀町	三〇三六
吉野町	三三三三
晴明臺	三三三一
聖德街	九三二四
沙河口	九五一二
大正通	九五三六
若狹町	八四一九
攝津町	八八〇八
若松町	七七五一
南山麓	四七三四
北大山通	六九六四
星ケ浦	九〇三九
靜ケ浦	四七八〇

大連海運業聯合會

南滿洲電氣株式會社

大連市西通一一七
電話代表三一四一番

業務
物品販賣、問屋、運送
保險並ニ船舶代理
造船及附帶事業

三井物產株式會社大連支店

大連市山縣通
電話代表七一〇一番

滿洲出張所所在地
牛莊、安東縣、奉天、哈爾濱、新京

南滿洲瓦斯株式會社

大連市西通一一七
電話代表八一八一番

福昌華工株式會社

大連埠頭構內
電話代表四五一〇番

奉祝天長節

大倉商事株式會社
大連出張所
大連市山縣通一六
電話（八一六一・夜間八一六四）番

昌光硝子株式會社
大連市秋月町
電話代表九一七四番

ビクター蓄音機滿洲代理店
山葉洋行
大連市信濃町
電話代表四一四八番

營業品目　銅鐵材、建築材料　諸工業機械、雜穀肥料
株式會社　大信洋行
大連市監部通四九
大阪支店　大阪市南區安堂寺橋通三丁目
奉天支店　奉天小西關大街
銅鐵工場　大連市香取町六番地
製油工場　大連市千代田町十一番地
倉庫部　大連市東鄉町一二五番地

永順洋行
大連市大山通
電話（四三三九・四八六八）番

藥品貿易商
株式會社　乾卯商店大連支店
大連市山縣通
電話（三〇一七・五六〇九）番

滿洲特產物輸出貿易商
瓜谷長造商店
大連市山縣通一三七番地
電話（局）四四二六番・三三三六番・七七六四番
電報略號（ウ）又ハ（ウリ）

株式會社　宅の店
大連市大山通り
電話代表五一九九番

絹洋服地　絹織物　富士絹　ワイシャツ　人造絹糸
日華蠶絲株式會社出張所
瑞豊
大連市山縣通一七一
電話八七一四

伊藤服吳店
大連市濱町三丁目
電話代表六一〇七番

滿日、大每、內地各新聞販賣
辻山洋行新聞部
大連市山縣通六四
電話（三七四六・五〇〇〇）番

銘酒　菊正
サツポロビール
盛進商行
大連市山縣通一四一
電話五四七七番

政記輪船股份有限公司
總理　張本政
大連市監部通三九
電話代表四一四一番

徽章・メタル　貴金屬工業
金華號
大連市山縣通七七
電話七九四六番

船具金物機械、諸油塗料
岸洋行
大連市監部通二七
電話四三七六・六四二〇番

田中屋吳服店
大連市磐城町
電話四八五三番

この牛乳で始めて安心
均質牛乳―脂肪球が細かくて滋養が多いので消化吸收がよいなま牛乳同樣でヴイタミンに富む
純良牛乳　純良バター　御家庭用にコーヒーミルク
滿洲牧場
大連市櫻町
電話代表六一三四番

大連市浪速町大山通角
遼東百貨店

大連市愛宕町一四
和盛泰錢莊
赤塚彌太郎
電話（五一八一・五〇八六）

機械製花アラレ類　掛物類、煎豆ピーナ　其他各種
製菓問屋
森永製菓會社　明治製菓會社　特約店
木村屋分店
大連市若狹町四丁目一九九
電話六八六八番

製革、陸軍御用達
豊田洋行
大連市北崗子三
電話五五八二番

大連海運合資會社
代表社員　佐々木謙次郎
本店　大連市大山通八五　電話五三六七番
荷扱所　大連北大山通四　電話七〇七六番

建築材料及石炭販賣
德和公司
大連市近江町二
電話六一八一番

羅紗、建築材料商　雜貨直輸入
東亞ペイント販賣店
合資會社　加藤洋行大連支店
大連市紀伊町二六
電話（六一一五・六一一六）番
奉天出張所　奉天千代田通八番地（電話二七二三番）
新京支店　新京日本橋通二五番地（電話三七三一番）

大連市浪速町一丁目
山崎運送店
山崎清吉
電話（四七五四・四六四九）番

機械工具各種商
大連市連鎖街樂町通
杉元商店
杉元篤衛
電話（三八八七・五七九八）番

化粧品直輸入商
獨逸モーソン會社謹製
ベルケンワーサー特約一手販賣
高新洋行
大連市伊勢町二
電話八二五九番

久保田寫眞製版所
大連市武藏町六六
電話八六三一番

銘酒　白鹿
ユニオンビール
辰馬商會
白鹿商店
電話五三四三番

大塚製靴鞄店
大連市浪速町三丁目
電話三九三三番

菱川大昌堂藥局
大連市淡路町七
電話七八九三番

大連市浪速町三丁目
奥田時計店
電話六七三一番

大連郊外土地株式會社
大連市若松町五番地
電話（五八二一・八四三三）番

日本ペイント滿洲販賣株式會社
大連市山縣通　電三八二三番
奉天千代田通　電二〇六二番

和洋家具、室內裝飾
成三商行
大連市愛宕町七四
電話四二七五番

滿書堂文具店
大連市浪速町三丁目
電話（四三〇六・四九九四）番

北京料理
手輕な一品料理より七百人の大宴會迄
邦人唯一經營
扶桑仙館
大連連鎖街
電話（二二一〇、二二一九、二二一一、二二六四）番

大連市近江町
ばら屋花環店
松原德藏
電話三九一〇番

甘栗太郎
浪速町　電話二二二八三番
常盤橋　電話二二〇四四番

信濃町　河又商店　電話四四六六、四九三〇番
河又　醬油味噌
沙河口　河又支店　電話九五〇八番

大連市中央常盤橋畔
天滿屋ホテル
七階大食堂
電話代表七一五五番

I. I. TSCHURIN & Co
Dairen Branch
42. Yamagata-dori, Tel, 22025
Wishing
チューリン商會
大連支店
大連市山縣通四二
電話二二〇二五番

合名會社　肥塚商店
大連市大山通六九・電話七〇三六番

大連市浪速町
花の屋本店
電話（四九五九・九二〇七）番

大連市淡路町四四（大廣場小學校前）
渡邊ドライクリーニング
電話四六九九番

月星サイダー製造
月星合資會社
大連市西通
電話（長）四五七二番

日清製油株式會社
大連市寶町三
電話四一六五番

名物もなか本舗
和洋御菓子、果實羊羹
みなと屋
大連市常盤橋
電話（六〇八五・二二六六）番

奉祝天長節

新京

國際運輸株式會社
新京支店

東和公司出張所
新京大和通四八

城内
新京料理店組合一同

市内
新京料理店組合一同

新京旅館組合一同

新京地方事務所

南滿洲瓦斯株式會社
新京支社長
五十嵐榮一

新京警察署長
高山勝司

和洋雜貨
金泰洋行
新京日本橋通三五
電話（三二五九番・三二八八番）

逍遙園
造園盆栽生花
村田精一
新京吉野町

産婦人科
堀山病院
新京蓬萊町一ノ二五
電話三一八〇番

新京市場株式會社

滿蒙旅館
新京大和通
電話三八八七番

新京滿鐵醫院一同

齒科
山崎錦司
新京中央通四六

御料理
東明
新京吉野町二丁目五番地
電話二一三七番

高等下宿
中家
新京日本橋通六八ノ二
電話三八五二番

關東軍酒保
濟陽湊
新京中央通三六
電話四四五四

乾寫眞館
新京吉野町

新京居留民會長
田中善平

ジヤパンツーリストビユーロー

同仁病院
市岡貞三
新京日本橋通

新京輸入組合
理事
久末吉次

みしまや吳服店
新京日本橋通二七
電話二五三五番

陶磁器硝子器
大華窯業公司
新京日本橋四八
電話二八四〇番

富士屋旅館
五味武太郎
電話二三八四番

下德直助
電話四三七番

吉田義夫
電話二九八五番

滿洲日報新京販賣

哈爾濱

東省警察廳長
松澤國治

哈爾濱市長
呂榮寰

哈爾濱電政管理局長
兼吉黑郵政管理局長
岐部與平

中東鐵路督辦
李紹庚

哈爾濱市政籌備主布顧問
東省特別區主席顧問
吉林省、黑龍江省參事官
平田驥一郎

營口

營口水道電氣株式會社

營口縣公署
縣長
楊晉源
外一同

海邊警察局長
宮部光利

遼河水上警察局第一區分局長
岡本忠雄

營口漁業局
職員一同

駐營遼河地區警備司令
陸軍中將
王殿忠

營口土地建物株式會社

株式會社
盛進商行

營口石炭商組合

營口
正金銀行支店
朝鮮銀行支店
正隆銀行支店
振興銀行

各種寶石並時計
貴金屬並眼鏡
蓄音機並ラヂオ
サービス商會
三田村宗一郎
電一七六番

營口海運合資會社

營口地方事務所長
武田胤雄

古川醫院長
地方委員會議長
古川米吉

營口醫院長
鈴木主税

商業會議所會頭
今井榮量

營口稅關長
松原梅太郎

水道電氣會社支配人
松本員男

大連汽船營口支店長
久保三郎

遼河工程局技師長
長岡哲成

國際營口支店長
浦島榮吉

水先案内
山本土岐彦

商業實習所長
關野惣平

地方委員
乃美熊太郎

地方委員
須崎平右衛門

營口赤十字主事
村上唯次

田中秀一

商業會議所書記長
日下清巖

水先業内
石橋三郎

輸入組合理事
佐々木正章

金融組合理事
石田繪助

東亞煙所長
有福和一

津田醫院長
津田久堅
電一二五一番

池田桑作

在鄉軍人營口分會長
樋口親藏

營口印刷所
電四一〇七番

貴金屬・時計商
近江洋行本店
電二〇七番

營口元神廟街
回天堂大藥房
電四四番

盛興號
電一二三番

高等旅館
清林館
電三三番

御料理一式
城山食堂
電九〇七番

成世慶

文房具商
大鹽洋行
電一二八番

和洋雜貨
平本洋行
電二九番

重田屋百貨店
電一六番

和洋雜貨
田口茶舖
電九二〇番

土木建築請負業
山佐洋行
電三七番

蓄音器・ラヂオ・レコード
西田大衆堂
電五六五番

食料雜貨
岩田商店
電五九三番

營口南本街
明治屋
電四九六〇番

雜貨商
羽村商店
電一七番

柴田寫眞館
電二四九番

片山洋行
電一三五一番

平岡組
電四八番

支那料理、すし
紅雪庵
電九五〇番

御菓子
榮德軒
電八八八番

御料理
瓊の屋
電七二番

靜の家
電二六〇番

カフエー
ミス・ニユーチヤン
電三三一番

營口料理屋組合
武藏野　電一五〇番
松月　電一二三番
芙蓉樓　電一五一番
濱の家　電一五二番
品川館　電二二九番
永樂館　電七[illegible]番

營口花園街
營口麻雀俱樂部
電五一五番

奉祝天長節

撫順

撫順警察署長 前田信二
撫順郵便局長 福永高介
撫順驛長 江川憲二郎
撫順地方委員會議長 寺西圭之
撫順實業協會長 田中廣吉
撫順地方委員一同
滿洲土木建築業協會 撫順支部
撫順會社銀行團
山西恒郎
撫順炭礦長 久保孚
撫順炭礦次長 大垣研
撫順炭礦課所場長 參事技師一同
撫順縣長 夏宜
撫順縣參事 山下滿男
撫順縣警務局長 佟延勛
撫順縣警務局 立田寅太
滿鐵撫順病院長 内野捨一
滿鐵撫順病院一同
撫順體育協會
梅田富三郎
碇山組々主 碇山順亮

荻野滿次郎
鈴木仁三郎
撫順質屋組合
撫順佛教聯合會
石炭商 明星公司
救世會
西安煤礦公司
西安商務會主席 王廷陞
後藤組々主 後藤愛助
輸入組合理事 中原祥光
東三洋行 中島右仲
福田寅一
武内敏美
蜂谷文平
姫宮智願
櫻井二郎
大島勇
丸川順助
三榮公司 蓬萊洋行

牧野商會
和洋洗濯 大谷商會 中央大街
米穀商 撫順公司 東四條通
御菓子 花月堂
泉吳服店
田中食物店
千金正宗 永安 醸造元 大松號
陸軍御用達 大和洋行
琥珀石炭細工 隅田商店 撫順驛前
琥珀石炭細工 村上土產店 撫順驛前
琥珀石炭細工 撫順堂 撫順驛前

琥珀石炭細工 渡邊琥珀堂 撫順驛前
琥珀石炭細工 松田土產店 撫順驛前
ヒカリ寫眞館
酒場 モダーン東京
カフエー スズラン
カフエー 白バラ
カフエー 銀座
カフエー ミス撫順
食道樂 ふじや
隆泉洋燒鍋 野村龍次郎
撫順雜炭組合
日昇公司 中島正明
撫順無盡 專務取締役 松井佐兵衛
貴金屬商 石原洋行
角徳一郎
古賀初一

サロン 青い塔
撫順驛前 山口タクシー 電二三六〇番
撫順驛前 東洋タクシー 電二五二一番

撫順教育會 (順不同)
寺田喜次郎 植村良男 棟久藏 辻松太郎 石原貞次 山田豊 大佐三四五 澁野多賀次 山本富久雄 杵淵彌太郎 田代作之

撫順醫師會 (順不同)
淺田醫院 天生醫院 松井醫院 柳瀬醫院 向平齒科醫院 中村齒科醫院 長岡齒科醫院 吉田齒科醫院 稲葉齒科醫院

撫順料理店組合 (順不同)
山陽樓 みどり 日之出館 近江亭 蓬萊館 右左滿 旭館 一進樓 濱見樓 青柳 一二三館

瓦房店

復縣公署
縣長 李端
參事官 荒川海太郎
總務科長 張同勛
警務局長 周宇文
財務局長 謝雲年
教育局長 林榮裕
實業局長 張志遠
屬官 紫尾田醇一
屬官 吉田末吉
警務大隊長 顧慶喜
警務第一分局長 吳鴻賓
翻譯官 王永良

瓦房店警察署長 大内佐藏 電話一〇〇番
瓦房店地方事務所長 越智通明 電話二三番
瓦房店醫院長 佐藤良治
瓦房店常盤街 瓦房店電燈株式會社 支店 熊岳城 電話一七番
復州灣煤礦一同 電話一九番
瓦房店 國境警察隊員一同 電話一一四番
常任理事 丹上義勝 復縣金融合作社 電話一二八番
瓦房店 白龍正宗釀造場 電話一一番
瓦房店金融組合 電話一三五番
滿洲果樹組合 電話一三九番
瓦房店保線區長 三宅善平
滿鐵會社指定 土木建築請負業 井上組 井上伊七郎 電話七六番
瓦房店 御料理 筑紫館 電話一五番
瓦房店 キングカフエー 電話一三番
復州礦業株式會社五湖嘴出張所 川上眞水 電話一二三番

復縣地方檢察廳長 曹鵬飛
復縣稅捐局長 呂振邦
復縣地方法院長 袁希懋
瓦房店國境警察隊長 宇野晋治
瓦房店小學校長 雪本一智
瓦房店驛々長 石井忠一
瓦房店東區長 森田彦三郎 電話二〇番
瓦房店電燈株式會社 專務 谷保太郎 電話七八番
瓦房店公學校長 伊藤徳市
松樹公學校長 山路猶龍
大連機關區瓦房店分區長 廣本外次郎
復縣警務局指導官 有山時吉
桃の節句雛人形百貨 深草商店 電話三三番
滿鐵會社、關東廳、陸軍指定御用 榮旅館 宿料三割引 電話六九番
さんば 大河原ヒロ 電話七九番
瓦房店郵便局長 上野幸一 電話二一番
滿洲日報瓦房店支局 井上秀雄 電話一〇七番
復縣金融合作社 社長 董毓基 電話一二八番
復縣郵政局長 謝生霖
奉天第十二區禁煙局長 伍光曦

開原

開原地方事務所
小川卓馬 三原時雄 宮地一元 中野常春

大橋芳彦 川島定兵衛 加納盤城 上郡山九效 相良禮三 佐竹令信 千々和正彦 矢口健男 吉村由太郎 大隈勘次郎 井上正義

正金銀行開原支店 電話二五番
朝鮮銀行開原支店 電話一〇〇番
正隆銀行開原支店 電話一一〇番
滿洲銀行開原支店 電話八〇番
開原取引所信託株式會社 電話一三五番
開原電燈會社 電話一二〇番
旅館、料理 二葉館 電話二二八番 二八番
カフエー 開原會館 電話三六番
ダンスホール 開原會館 電話七八番

開原金融組合 電話二九三番
國際運輸 開原出張所 電話 三三 二〇九 七九八番
開原市場株式會社 電話三二四番 電話五四〇番
合名會社 開原屠獸所 電話三〇一番
藥種商 太田藥房 電話三一七番
特產物貿易及精米業 開原公司 電話三八三番 第二工場 電話二四番

奉祝天長節

先川喜代次

前田德太郎

小杉與治郎

吉川康

深川菊太郎

金丸富八郎

大野篤雄

奉天居留民會長 野口多内

萩原昌彥

下田文一

平安座

龜山亭

向坊盛一郎

錦織足喜代

花井脩治

米澤喜久松

近藤繁美

兒玉翠靜

藤田九一郎

馬淵俊一

西田龜萬夫

森和一

奉天市商會會長 方煜恩

奉天電政管理局長 中島俊雄

椎名義雄

遠藤眞一

鯉沼忍

庵谷忱

森公平

奉天地方事務所 栗野俊一

奉天市政公署 閻傳紱

瀋陽縣公署 縣長 許桂恒 參事官 中山一清

全滿米穀同業組合

奉天窯業株式會社

粹山 奉天加茂町十二番地

みのや 奉天春日町

奉天春日町一〇 近江洋行

滿洲土地建物株式會社

日本赤十字社奉天病院

國際運輸株式會社 奉天支店

奉天千代田通り廿一番地 滿洲機械陳列所 所長 桝田政一

福昌公司奉天出張所

板橋洋行 奉天青葉町二十六番地

奉天館

奉天郵便管理局 局長 白錫澤 郵政監察官 戶倉勝人 郵政監察官 中村久平

瀋海鐵路局

大滿洲正義團 (主盟) 酒井榮藏

奉山鐵路局

同和興業株式會社

奉天取引所信託株式會社

日滿自動車株式會社

奉天電燈廠

滿洲市場株式會社

東亞勸業株式會社

南滿洲電氣株式會社 奉天支店

滿洲モータース奉天支店 奉天千代田通三十八番地 電話二八八二番

滿洲煖房衛生同業組合奉天支部
奉天千代田通り 今井商會 電話三五五六番
奉天富士町一番地 近藤商會 電話二四六二番
奉天稻葉町七番地 河村工務所 電話三三〇一番

滿洲土木建築業協會奉天分會 分會長 上木仁三郎 外一同

滿蒙毛織株式會社
株式會社滿毛百貨店

金曜會
東洋拓殖株式會社奉天支店
朝鮮銀行奉天支店
正隆銀行奉天支店
滿洲銀行奉天支店
橫濱正金銀行奉天支店

滿洲航空株式會社 奉天商埠地三經路六緯路九九 電話五五一六番

南滿洲瓦斯株式會社 奉天支店